Serão Julgados Hoje Finalmente os Recursos Eleitoraes Fluminenses

Bibliotheca Nacional
Av. Rio Branco, 219

16 PAGINAS 100 REIS

Diario Carioca

16 PAGINAS 100 REIS

Fundador : J. E. DE MACEDO SOARES

Praça Tiradentes n.º 77 | Rio de Janeiro, Quarta-feira, 31 de Julho de 1935 | Anno VIII — Numero 2.156

Confiança na Justiça

Publicámos hontem na integra o parecer do Procurador Geral da Justiça Eleitoral sobre o ultimo pleito supplementar no Estado do Rio de Janeiro.

Nesse documento destaca-se sobremodo a cultura juridica, a intelligencia, a clareza de exposição e a força de raciocinio de seu autor. Todos os aspectos de direito e de facto do pleito fluminense nas quatro urnas foram meticulosamente examinados. O sr. Armando Prado utilizou com perfeito cabimento os documentos eleitoraes, os accordãos e votos dos illustres juizes do Tribunal Regional. Nenhum incidente, por mais insignificante que fosse na apparencia, deixou de ser judiciosamente aproveitado. Os actos no seu encadeiamento e as intenções na sua pertinacia e os interesses dos fraudadores foram evidenciados com uma luminosidade meridiana.

Na previsão da derrota, como se verificou afinal, a facção dos vencidos tentou audaciosa e obstinadamente a fraude ou a violencia. Graças, porém, aos accordãos dos juizes locaes srs. Abel Magalhães e Costa e Silva, magistralmente aproveitados pelo sr. Armando Prado, nenhum detalhe ficou na sombra. O Superior Tribunal vae julgar com total conhecimento de causa. Cada um dos seus eminentes juizes poderia dizer-se testemunha ocular da tentativa de fraude do Partido Progressista vencido, tão flagrante, tão logica, tão vivaz e animada é a reconstituição dos crimes feita no parecer do sr. Procurador Geral.

Ventiladas dessa fórma as questões de facto e as questões de direito, o que resta no fundo da causa que o Superior Tribunal vae julgar é a basilar questão moral, fundamento de toda a Justiça Eleitoral.

Qual é a pedra angular desse grande edificio em que se abriga a majestade dos poderes politicos da Nação? E' a legitimidade da representação em consequencia da honestidade do voto. A medula do Codido Eleitoral é o escrutinio exacto, a apuração escrupulosa, o diploma incontestavel, a representação com a força moral indiscutivel da perfeita legitimidade.

No dia em que um sophisma judiciarista, uma allegação deshonesta da ambição partidaria, um laivo de facciosismo politico penetrar na Justiça Eleitoral, substituindo as paixões e fraquezas humanas dos juizes á rigidez da vontade popular expressa nas urnas — nesse dia teriamos arrazado pelos alicerces as instituições democraticas que nos regem.

Um dos grandes principios de direito, que regulam a ordem social, é que os crimes não podem aproveitar aos criminosos. O caso fluminense sujeito ao julgamento do Superior Tribunal Eleitoral é especificamente a tentativa de subversão desse principio.

Tratando-se de renovação de pleito em curto intervallo sem modificações partidarias assignaladas, o partido minoritario podia prever exactamente a sorte que o esperava. Traçou, pois, um plano tactico adequado. Atirou-se á annullação das urnas fosse pela fraude, fosse pela violencia.

Mas o direito da sociedade politica brasileira e, precipuamente, os mais sagrados direitos do povo fluminense que significou nas urnas a sua vontade e não se póde submetter a um governo de criminosos usurpadores, estão admiravelmente salvaguardados sob a égide da Justiça Eleitoral. O parecer do illustre Procurador é uma ancora fundeada, é a segurança de um julgamento sereno e justo contra o qual não poderão prevalecer ventos e mares de uma ambição politica desamparada.

J. E. de Macedo Soares

A Minoria em Sérias Difficuldades

Annunciada, Afinal, a Estréa do Dr. Borges

O P. R. P. IMPUGNANDO A FORMAÇÃO DO PARTIDO NACIONAL?

Sr. Borges de Medeiros

A minoria parlamentar annunciou que está estudando cuidadosamente a situação politica do paiz, afim de offerecer combate ao governo. Suas reuniões e conchavos são tão numerosos e sobretudo tão reservados que a opposição parece querer transformar-se de partido politico numa Academia...

Presentemente, os chefes da minoria estão preparando a redacção do seu famoso manifesto, dividido em tres partes: uma de ordem geral e doutrinaria, outra tratando do problema economico e financeiro do Brasil e a terceira contendo cerrados ataques ao situacionismo federal.

Para quebrar um pouco o marasmo do ambiente politico já se começou a noticiar a breve estréa do sr. Borges de Medeiros. Isso significa que a minoria está em crise de popularidade e precisa de qualquer maneira agitar a placidez e a modorra que a cercam. Por essa razão, começou a ser annunciado o apparecimento na tribuna da Camara do sr. Borges de Medeiros, o antigo chefe positivista do Rio Grande, que vae fazer um discurso sobre assumpto orçamentario.

O facto é deveras esquisito, pois o antigo potentado republicano é um homem versado em doutrinas politicas e em direito constitucional, sendo ainda uma das estrellas do elenco da minoria. Por que fazel-o estrear debatendo questões orçamentarias, sem nenhuma repercussão de ordem politica? O caso é realmente difficil de ser explicado. A opposição conhece, porém, as suas forças e sabe muito bem onde a bota lhe aperta...

—

Parece que a idéa da transformação das Opposições Colligadas em Partido Nacional não é coisa de facil realização. Alguns partidos estaduaes querem a continuação do "statu-quo" legado pela Republica Velha, ou seja, a supremacia dos partidos locaes, em detrimento das organizações de typo nacional.

Em defesa de sua these, argumentam com a formação brasileira, consagrada pelos quarenta annos de fórma federativa. Os perrepistas são os campeões desse retorno ao passado. Vindo de S. Paulo, ao que se noticia, a primeira impugnação e o primeiro golpe serio desfechado contra o projectado Partido Nacional das opposições.

E' claro que sem o apoio da ala paulista, a nova organização não vae lá das pernas apesar dos esforços do sr. Roberto Moreira e João Sampaio para que as coisas ainda sejam concertadas sem barulho.

Mas, o P. R. P. é teimoso e parece que não deseja aventurar-se á formação desse partido nacional, cujos elementos de exito são evidentemente muito reduzidos.

A Agiotagem Desenfreada nas Repartições

Uma Providencia Energica do Ministro da Fazenda

Uma providencia de grande alcance acaba de ser tomada pelo director da Despesa Publica do Thesouro, de ordem do ministro da Fazenda. E' que, quando houver suspeitas fundadas de que os funccionarios publicos, por meio de procurações outorgadas para recebimento de seus vencimentos, tendo já consignados os 40 % permittidos por lei, procurem burlar essa prohibição, os chefes das repartições averbadoras, deverão exigir prévia justificativa do mandado, considerando-se, como presumpção de fraude a circumstancia de encontrar-se o funccionario presente na séde pagadora.

Ministro Souza Costa

A medida visa dar um golpe na agiotagem desenfreada que percorre as repartições publicas, arrancando a ultima camisa do humilde funccionario que, premido pelas duras circumstancias da vida, entrega tudo o que tem por alguns mil réis — pagos com juros criminosos e estorsivos. Essa malta de agiotas que fareja todas as dependencias das repartições é um verdadeiro bando de salteadores, evidentemente incurso nas penas da lei.

A providencia em fóco ainda não é tudo. O governo deveria ter, para o caso, uma policia secreta que pegasse pela golla esses especuladores sem entranhas, que enriquecem ás custas das lagrimas e do infortunio dos pequenos funccionarios.

As Tropas Italianas Terão de Atravessar 400 Kms. de Deserto Para Alcançar o Planalto da Abyssínia

LONDRES, julho.

A Abyssinia é um vasto paiz — sua superficie é egual á da França e da Allemanha reunidas — rodeado de planicies quentes e desertas e de um conjunto de montanhas altissimas. E' sobre esse muro arido que se eleva, qual um jardim suspenso, o planalto central fertil e agradavel a 2 mil e a 3 mil metros acima do nivel do mar.

A distancia mais curta de Addis-Abeba á costa do Oceano é de cerca de 500 kilometros, aproveitando a estrada de ferro franceza que vae a Djibuti. Essa unica estrada de ferro não poderá ser utilizada pelas tropas italianas De Mogadiscio, o unico porto — aliás insufficiente — da Somalia italiana, a distancia até. Addis-Abeba é de 1.200 kilometros, e não ha estrada de ferro. As tropas italianas terão de atravessar 400 kilometros de deserto antes de attingirem as montanhas.

SE A ITALIA INVADISSE PELA ERITHREA...

A invasão dirigida da Erithrea teria mais probabilidades de successo. Alli existe um porto excellente, Massaua, ligado por estrada de ferro á capital da Erithrea, Asmara, e á fronteira dessa possessão italiana. O paiz se encontra situado bem acima do nivel do mar, e as tropas italianas poderiam habituar-se ás marchas a 2.000 kilometros de altitude sem soffrerem os riscos da malaria que dizima o deserto. Além disso, a distancia do ponto

(Conclue na 2ª pagina).

O imperador Haile Selassie, ao deixar, de automovel, o palacio real, é saudado pela sua guarda

A Historia Se Repete...

O NAMORO ENTRE PARIS E MOSCOU EM FACE DA OPINIÃO VOLUVEL DE POLITICOS, JORNALISTAS E DIPLOMATAS

Uma reportagem humoristica que se fez em França e se poderia fazer no Brasil

Herriot

Julho de 1914. O presidente Poincaré visita São Petersburgo.

O cruzador em que regressava teve ordem, no mar Baltico, de accelerar a marcha. Approximava-se a guerra, que dias depois estalava.

Poincaré fôra á Russia combinar com o Tzar os ultimos detalhes da alliança franco-russa. Os historiadores são unanimes em attribuir a essa viagem do presidente francez uma das causas preponderantes da guerra. Antes desta terminar, Lenine tomou conta da Russia. E a França mandou invadir a Russia. Fracassaram os invasores. Fortaleceu-se o governo sovietico. Mas os francezes continuaram a odial-o. Emquanto isso, Berlim caia nos braços de Moscou.

Assim passaram-se os annos. Mussolini, que surgira na Italia depois de Lenine ter surgido na Russia, era tambem apontado na França como um inimigo. Quando o "Duce" apparecia no cinema, os francezes o vaiavam.

Em 1933 Hitler se apossou do governo. A Allemanha rompeu com a Russia. E Mussolini, que fomentava o revisionismo allemão, começou a desconfiar da honestidade da politica do Reich na Austria. Um dia, rompeu com Hitler.

Stalin

Depois da Russia, a Italia...

(Conclue na [illegible] pagina).

As Tropas Italianas Terão de Atravessar 400 Kms. de Deserto Para Alcançar o Planalto da Abyssínia

Mussolini já mandou para a Africa 170 mil soldados que contam com um equipamento optimo, emquanto as tropas do Negus carecem de armas e munições

A ABYSSINIA PERMANECERA' UNIDA DEANTE DO INVASOR ? — AS VANTAGENS DE UM ATAQUE PELA ERITHRE'A — OS ETHYOPES TEMEM AS PLANICIES DESERTAS — O VALOR MILITAR DOS CONTENDORES, É UM FACTOR IMPORTANTE, MAS DIFFICIL DE SER DEFINIDO

Aqui temos um mappa italiano da Abyssinia. As fronteiras com as colonias vizinhas estão assignaladas em traço preto, quando não acompanham o traçado fluvial. Note-se que a fronteira da Somalia italiana não apparece definida na região de Ual-Ual, cuja posse a Italia reivindica.

(Conclusão da 1ª pagina).

terminal da estrada de ferro até Addis-Abeba é de mais de 700 kilometros, e necessario seria atravessar a cadeia das montanhas Semien, cujos picos attingem 5.000 metros.

QUAL DOS TRES CAMINHOS E' O MELHOR ?

Se incluirmos o perigo das guerrilhas ás considerações sobre as difficuldades de transporte num paiz de conformação geographica tão particular, chega-se á conclusão de que, para conquistar esse planalto, é necessario provar um grande exercito durante varios annos.

No momento, isso não se acha decididamente nas possibilidades da Italia. Tres caminhos se abrem deante della: avançar suas fronteiras sem procurar bater-se com os ethyopes; iniciar uma campanha militar afim de melhor impôr suas condições e obter concessões; encarregar suas forças aereas de acuar os ethyopes até que estes se revoltem ou se submettam como os inglezes fizeram — em ponto pequeno, é verdade — no Irak e no Kurdistão.

O MELHOR CAMINHO

Essa terceira eventualidade, que seria certamente possivel mesmo se escolhessem as duas primeiras, não poderia, entretanto, ser victoriosa completamente em virtude das distancias e das difficuldades geographicas. O primeiro caminho portanto seria o mais facil. Os ethyopes temem as planicies desertas. Mas esse caminho exigiria a manutenção nas fronteiras de guarnições italianas numericamente importantes. Aliás, não seria vantajosa a expansão em todos os pontos.

Ha entretanto longo tempo que os italianos querem subir o curso dos rios Juba e Scebeli que atravessam a Somalia italiana, afim de poderem plantar algodão nos seus valles. Poder se-á egualmente desenvolver um trecho do noroéste da Abyssinia, onde termina a estrada de ferro da Erithrea, e onde a influencia economica da Italia foi reconhecida pelo accôrdo triplice de 1906, assim como pelo accôrdo anglo-egypcio de 1925.

OS EFFECTIVOS ITALIANOS

As possibilidades de victoria de uma campanha iniciada pela Erithrea dependem da importancia numerica, do valor militar e do equipamento dos exercitos que se enfrentarem. Eis aqui as cifras concernentes ás forças italianas. Digamos, entre parenthesis, que uma divisão do Exercito italiano conta normalmente 18 mil homens e uma divisão da Milicia Fascista 12 mil, mas que na Africa as divisões do Exercito foram reduzidas a 15 mil homens. Um batalhão conta no minimo 1.000 homens.

Exercito regular:	
A divisão Pelaritana.	15.000
A divisão Gavinana.	15.000
A divisão Sabauda.	15.000
A divisão Gran Sasso.	15.000
Guarnições de antes da mobilização.	8.000
Milicia Fascista:	
A divisão 23 de março.	12.000
A divisão 23 de outubro.	12.000
A divisão 21 de abril.	12.000
A divisão 3 de janeiro.	12.000
Sete batalhões especiaes.	7.000
Total.	123.000

Juntemos ainda a esses effectivos os das forças aereas, das tropas auxiliares e das unidades especiaes, que se elevam ao todo a 4.000 homens, 12.000 homens das tropas indigenas (é impossivel conhecer-lhe a composição exacta, mas sabe-se que uma divisão ao menos foi formada pelos ascaris da Erithrea) e afinal, os trabalhadores que são considerados como servindo sob as bandeiras e dos quaes 25.000 se encontram na Somalia desde os primeiros dias de junho. Assim, a Italia dispõe na Africa de 164.000 homens, aos quaes irão em breve juntar-se muitos outros, pois os navios continuam a sair dos portos italianos abarrotados de tropas.

OS EFFECTIVOS ETHYOPES

Vejamos agora os effectivos da Abyssinia. Embora esta possua no papel um exercito de 1 milhão de homens, póde-se acreditar que não conseguirá reunir mais de meio milhão. Em Adua, o seu exercito era de 100.000 a 120.000 homens, depois da mobilização geral. Uma fraca percentagem desses soldados e regular, fazendo parte das tropas particulares do imperador e das dos chefes feudaes. A guarda do imperador, se bem que equipada e commandada por officiaes belgas, conta 5.000 homens.

O Exercito italiano possue um equipamento de primeira ordem: tanks, aviões, metralhadoras, artilharia ligeira, etc. A Abyssinia tem meia duzia de aviões dos quaes poucos são capazes de voar, alguns tanks velhos, poucos canhões e raras metralhadoras.

O valor militar das tropas é um factor difficil de definir. Os ethyopes são combativos. Venceram os egypcios e os derviches assim como os italianos em 1896. Mas em Adua, os italianos estavam mal commandados e combatiam contra um exercito numericamente superior.

A ABYSSINIA PERMANECERA' UNIDA?

Ha ainda um factor importante a ser levado em conta: a Abyssinia se apresentará unida deante do invasor? Os amharas não formam sinão um terço da população do paiz que governam. As outras raças são ou leaes e dominadas como os ghallas, ou selvagens, como os danakils dos desertos do noroéste, que ninguem póde utilizar. E' preciso ainda não esquecer que a Abyssinia é um Estado feudal, e que não se póde contar com a fidelidade dos "ras" como não se podia antigamente contar com a fidelidade dos barões da Europa medieval.

Ninguem contesta a Haile Selassie seu direito ao throno. Tornou-se elle imperador depois de ter exercido a regencia em nome da imperatriz Zauditu, que depuzera o Imperador-Menino Lej Yasu — descendente directo do grande Menelick — actualmente com 39 annos de edade, e de quem se diz que vive prisioneiro nas montanhas de Gara Mulata.

Duas das provincias que pódem ser consideradas como a chave do paiz — Tigre, perto da Erithrea, e Harrar, que limita com a Somalia e onde passa a estrada de ferro de Djibuti — não são seguras. Tigre é governada pelo joven e ambicioso Ras Sium, descendente do rei João de Tigre, ha tempos rival de Menelick na estima do povo ethyope. Sium é um desses governadores de provincia que o Negus teve de aceitar. Quanto a Harrar, o Imperador a visitou ha pouco afim de destituir o governador da provincia, que foi substituido por um homem da sua confiança.

Federação das Associações do Commercio Varejista do Districto Federal

Conforme fôra convocada, realizou-se domingo, na séde da Associação dos Proprietarios de Padaria, a 2ª reunião preliminar da Federação das Associações do Commercio Varejista do Districto Federal. A reunião, que foi presidida pelo sr. D. A. de Oliveira Magalhães, teve por fim tratar da organização da referida Federação, fundada a 16 de julho, sendo approvadas a acta da sessão anterior, bem como as bases apresentadas, com modificações introduzindo novas disposições.

Ficou assentado enviar copias das bases approvadas a todas as Associações e Syndicatos patronaes, convidando-os para a 3ª reunião a realizar-se brevemente.

Brasileirismo

VISITA DE ESTUDO AO MUSEU NACIONAL

Devemos chamar de brasileirismo ao interesse demonstrado por um numeroso grupo de intellectuaes, jovens e idosos que procura conhecer e estudar as coisas do Brasil, especialmente aquellas menos divulgadas e que se prendem a nossa pre-historia.

Trata-se da actividade louvavel do Centro de Estudos Archeologicos que tem a amparal-o alguns nomes de projecção na intellectualidade brasileira e além destes pelos alumnos e ex-alumnos do Curso de Technicos, mantido com singular proveito pelo Museu Historico Nacional.

Cumprindo com o programma divulgado, o Centro de Estudos Archeologicos que já tem realizado diversas e interessantes reuniões, prepara, agora, uma visita de estudo ao Museu Nacional da Quinta da Boa Vista, visita essa que terá logar no proximo dia 8 de agosto (quinta-feira) ás 14 horas.

Revelações curiosas sobre a vida dos selvicolas serão feitas pelos altos funccionarios daquelle estabelecimento scientifico. Pelos jornaes se divulgará o programma que está sendo organizado pela pintora Odeli de Castello Branco.

Podemos, entretanto, adeantar que elle constará do seguinte:

1º — Palestra da professora, d. Heloisa de Alberto Torres sobre geoghaphia humana da ilha de Marajó.

2º — Exhibição de um film natural da ilha de Marajó, relicario indigena de preciosidades artisticas.

3º — Visita ás principaes collecções do Museu Nacional sob a direcção do professor Raymundo Lopes.

Essa visita e a sessão cinematographica são absolutamente gratuitas. Os que não se tenham inscripto na séde do Centro de Estudos Archeologicos á rua Chile, 21, poderão, assim mesmo tomar parte na sessão, dirigindo-se no referido dia 8, directamente ao Museu Nacional, partindo da praça Tiradentes ou do largo de São Francisco, depois das 13 horas.

Os interessados tem para servil-os os seguntes bondes: Alegria, Engenho de Dentro, Pedregulho, Penha, São Januario, Cascadura e Cancella.

Tambem póde-se fazer o trajecto nos seguintes omnibus que partem da Av. Rio Branco e que passam no largo da Cancella, Meyer-Anna Nery, Penha (Viação Selecta) e Meyer—Cancella (Viação Gloria).

Excursão de estudantes argentinos e cariocas a Minas Geraes

Em companhia dos professores Juan Olsacher, da Universidade de Cordoba, e Francisco Sá Lessa e Othon Leonardos, da Universidade Technica Federal, um grande grupo de estudantes de engenharia das duas universidades acaba de fazer uma longa excursão pelo Estado de Minas Geraes, tendo visitado as cidades de Bello Horizonte, Ouro Preto, Sabará e Divinopolis, as minas de ouro da Passagem, as formações algonkianas das serras do Curral, Ouro Preto, Antonio Dias e Itacolomi, as jazidas de pyrita, baritita e bauxita do municipio de Ouro Preto, a Usina siderurgica Belgo Mineira, e os trabalhos de pesquisa para ouro que estão sendo levados a effeito em Minas Geraes pelo Serviço de Fomento da Producção Mineral, do Ministerio da Agricultura, e pelo Serviço Geologico estadual.

A convite da Universidade Federal, dr. Olsacher, que é professor de Mineralogia e Geologia e director do Museu da Universidade de Cordoba, fará sexta-feira, ás 17 1/2 horas, na Escola Polytechnica, uma conferencia sobre "Petroleo na Argentina", que será illustrada com projecções luminosas.

Dr. José de Albuquerque
CLINICA ANDROLOGICA
Affecções venereas e não venereas dos orgãos sexuaes do homem. Perturbações funccionaes da sexualidade masculina. — Diagnostico causal e tratamento da
Impotencia em moço
RUA 7 SETEMBRO, 207 — De 1 ás 6 horas

"Vultos do Meu Caminho"

UM INTERESSANTISSIMO LIVRO DO SENHOR PAULO JOSE' PIRES BRANDÃO

O sr. Paulo José Pires Brandão, é um nome de relevo dos nossos circulos culturaes. Forte intelligencia, espirito observador, possuindo um estilo attraente, elle tem publicado uma série de brilhantes estudos sobre personalidades que tiveram actuação destacada na nossa vida politica, social e intellectual, animando tambem com o seu talento figuras de menor posição, embora apresentando uma existencia cheia de aspectos interessantes e digna da attenção de todos os que se interessam pelos nossos homens e pelas nossas coisas.

De preferencia o autor se dedica a assumptos do passado traçando perfis em que revela altos conhecimentos historicos e apurado senso psychologico.

O sr. P. J. Pires Brandão, acaba de reunir esses trabalhos em um livro a que deu o suggestivo titulo de "Vultos do Meu Caminho", accrescentando varios escriptos ineditos. O volume tem um formato material agradavel e constitue leitura interessantissima, sobre tudo pela contribuição anecdotica, repassada de muita "verve".

Sr. Paulo José Pires Brandão

"Vultos do meu Caminho" é prefaciado pelo Conde de Affonso Celso, o qual, apresentando o livro, não regateia justos elogios ao illustre publicista que é o sr. Paulo José Pires Brandão.

A Pacificação da America

AGRACIADOS PELA FRANÇA OS PRESIDENTES DO BRASIL, DA ARGENTINA E DO CHILE

Presidente Getulio Vargas

PARIS, 30 — (United Press) — Hoje, na reunião do gabinete, o governo decidiu agraciar com a Grã-Cruz da Legião de Honra aos presidentes das Republicas do Brasil, da Argentina e do Chile, assignalando assim a satisfação da França pelo exito com que as nações da A. B. C., empenharam os seus esforços para a conclusão da paz entre os belligerantes do Chaco.

O Anniversario do DIARIO CARIOCA

AS SAUDACÕES DA "CASA DE PORTUGAL"

Ainda por motivo da passagem do anniversario do DIARIO CARIOCA, recebemos a seguinte mensagem da "Casa de Portugal":

"Tenho a satisfação de vir á presença de v. ex. communicar-lhe que o conselho director, hoje reunido em sessão, fez consignar na acta dos seus trabalhos um voto de congratulações, pela passagem do anniversario do DIARIO CARIOCA, que tanto honra a imprensa brasileira.

Dando, com o maior prazer, desempenho a esta missão, associo-me aos parabens que envia a Casa de Portugal não só ao DIARIO CARIOCA, como a v. ex. e a todos os que cooperam para o seu brilhantismo.

Aproveitando a opportunidade, deixamos-lhe aqui os protestos da nossa elevada consideração e sympathia, com os nossos votos de prosperidades. — Dr. Ernesto Souza, secretario".

A Allemanha Protesta!

O INCIDENTE VERIFICADO, EM NOVA YORK, COM O "BREMEN"

WASHINGTON, 30 — (U. P.) — A Allemanha protestou contra o incidente occorrido a bordo do transatlantico "Bremen", ha varios dias já, quando um grupo de communistas, aproveitando a estadia do navio no porto de Nova York, provocou seria confusão disparando tiros de revólver.

WASHINGTON, 30 — (U. P.) — O incidente que determinou o protesto da Allemanha perante o governo americano, occorreu no dia 26 do corrente no porto de Nova York. Um grupo de mil e quinhentas pessoas, que se suppõe fossem communistas, invadiu o cáes de North River momentos antes da hora marcada para a partida do navio e conseguiu arriar e rasgar a bandeira allemã, atirando-a em seguida ao mar.

O proposito dos manifestantes era protestar contra a politica anti-judaica do governo chefiado pelo sr. Adolf Hitler. A policia atacou a massa popular conseguindo dominal-a após renhida luta. Foram disparados alguns tiros ficando feridos um detective, nas costas e doze manifestantes.

Para a construcção do Abrigo Redemptor

Da secretaria do Syndicato dos Lojistas do Rio de Janeiro pedem-nos tornar publico, aos interessados, que a commissão encarregada do recebimento de orçamentos para a construcção do Abrigo Redemptor, para mendigos e menores desamparados, estará reunida no dia 2 de agosto proximo, ás 17.30, no Banco do Brasil, para recebimento das propostas e não na secretaria do mesmo Syndicato como fôra annunciado.

Outrosim que a entrega deverá ser feita por um engenheiro ou pessoa credenciada pelas firmas concurrentes afim de que os mesmos possam satisfazer ás exigencias que ali serão feitas.

O revestimento da pista do Campo dos Affonsos

O ministro da Guerra, desejando fazer varios melhoramentos no Campo dos Affonsos, como sejam o revestimento da pista e formação de um pequeno horto florestal, solicitou s. ex. do seu collega da pasta da Agricultura sua cooperação no sentido de ser fornecidas as plantas e arvores indispensaveis áquelle melhoramento, bem como a designação de technicos para examinar as condições locaes e projectar o plano de trabalho.

CLINICA DE VIAS URINARIAS
Dr. Samuel Kanitz
Membro da Sociedade de Urologia da Allemanha, ex-assistente dos professores Lichtemberg, Lewin, Joseph de Berlim e Haslinger de Vienna. Especialistas em doenças dos Rins, Bexiga, Prostata, Urethra, Doenças de Senhoras, Diathermia, Ultra Violetas. Consultorio: 7 de Setembro, 42-Sob., das 13 ás 17 horas. Phone: 23 3531

O Preço da Gasolina e o Conselho Federal de Commercio Exterior

De accordo com as deliberações tomadas no plenario de segunda-feira ultima, o Conselho Federal de Commercio Exterior já deu inicio ao inquerito destinado a averiguar qual a exacta situação, em todo o territorio nacional, da questão da gasolina e a verificar se, effectivamente, procedem os argumentos adduzidos pelas empresas importadoras e distribuidoras para solicitar a elevação do preço desse combustivel.

Nesse intuito, o Conselho expediu telegramma-circular aos governos de todos os Estados da União e as Prefeituras do Districto Federal e do Acre, solicitando detalhadas e urgentes informações a respeito. Taes informações serão enviadas ao Conselho depois de ouvidos, por aquellas autoridades, todos os interessados das respectivas zonas.

Ao mesmo tempo, o Conselho pede por este meio e aguarda a remessa de memorial, e suggestões que, em relação ao assumpto, queiram enviar-lhe as entidades de classe, directamente interessadas, desta capital e dos Estados.

A sessão publica das Camaras de que se compõe o Conselho e á qual poderão comparecer todas as entidades ou associações directamente interessadas para livremente manifestar sobre a questão, está marcada para quinta-feira da proxima semana, dia 8 de agosto, ás 10 horas, no palacio Itamaraty.

Hontem mesmo, o director executivo do Conselho officiou ao Ministerio do Trabalho Industria e Commercio e á Prefeitura do Districto Federal, dando informações amplas sobre o assumpto e solicitando, com a urgencia possivel, suggestões e pontos de vista que o Conselho julgou indispensavel pedir áquellas entidades, antes da reunião dos demais interessados.

O presidente da Republica, que é o presidente effectivo do Conselho Federal de Commercio Exterior, determinou ao director executivo deste que tomasse todas as providencias para que o inquerito sobre o problema da gasolina fosse o mais amplo possivel, com audiencia de todos os legitimos interessados, afim de que o governo possa resolver a questão com inteiro conhecimento de causa.

Dotada a Cidade de Mais Um Modelar Estabelecimento Hospitalar

REVESTIU-SE DE SINGULAR IMPONENCIA A CERIMONIA INAUGURAL DO HOSPITAL JESUS

Ao alto: — O novo Hospital Jesus ao ser inaugurado. Em baixo: — O governador da cidade cortando as fitas symbolicas para a inauguração official

Revestiu-se de particular interesse para os nossos meios scientificos e sociaes a inauguração, hontem, levada á effeito do Hospital Jesus, a meritoria obra de assistencia á infancia que vem de enriquecer o patrimonio da capital do paiz.

Presidiu-a o sr. Pedro Ernesto, governador da cidade, comparecendo á imponente cerimonia o almirante Protogenes Guimarães, o conego Olympio de Mello, presidente da Camara Municipal, o deputado Victor Russomano, representante do governo do Rio Grande do Sul, os deputados Augusto Corsino, e Candido Pessôa, o dr. Castro Araujo, director da Assistencia Hospitalar, o dr. Herbert Moses presidente da A. B. I., e representantes das altas autoridades e do governo da Republica.

O acto inaugural foi abrilhantado por uma banda de musica do Regimento Naval e outra da Policia Municipal.

Cerca de 10 horas o prefeito municipal chegou ao majestoso edificio da rua Oito de Dezembro, rompendo a fita symbolica e penetrando no gabinete do dr. Alberto Borgerth, director do hospital, onde usaram da palavra este e diversos oradores, encerrando esta cerimonia o discurso do sr. Pedro Ernesto, que foi concluido sob acclamação de grande numero de pessôas presentes.

Passaram, depois, os presentes a percorrer as modelares installações do Hospital Jesus, retirando-se, em seguida o governador da cidade e sua comitiva.

A Fixação das Forças de Terra e Mar do Paiz

A Commissão Executiva da Camara organizou o respectivo projecto — Discutido, na Commissão de Finanças, o parecer do sr. Henrique Dodsworth sobre a distribuição das subvenções — As homenagens á um Constituinte fallecido

Sr. Carlos Luz

O primeiro orador da sessão de hontem foi o sr. Henrique Dodsworth. O deputado carioca estranhou que a Camara ainda não tivesse notado a lei de fixação de forças de terra e mar. "O requerimento, diz o orador, mandava que isso fosse feito até o dia 4 de junho. A commissão de Segurança Nacional não enviara ainda nenhum projecto a plenario como, tambem, o governo".

A seguir o presidente, respondendo á observação do deputado carioca, declara que o projecto já havia chegado á mesa.

HOMENAGEM A UM CONSTITUINTE

E' annunciado, então um requerimento assignado por toda a bancada pernambucana solicitando um voto de pezar pelo fallecimento do sr. Augusto Cavalcante, que foi constituinte em 1934, e o levantamento da sessão, em homenagem ao extincto.

Falaram, respectivamente, justificando o requerimento e associando-se á homenagem, os srs. Alda Sampaio, Samuel Duarte, José Augusto e Moraes de Paiva.

Approvado o requerimento a sessão foi levantada.

NAO RESOLVIDA, AINDA, A DISTRIBUIÇÃO DE SUBVENÇÕES

A Commissão de Finanças reuniu-se, hontem e, ao contrario do que se esperava, não examinou o orçamento da Agricultura, que figurava na ordem do dia dos seus trabalhos. Mas tratou de outro assumpto de interesse para a administração publica. Discutiu o parecer do sr. Henrique Dodsworth, que conclue por um substitutivo ao projecto regulando a distribuição das subvenções officiaes a casas de caridade, associações, etc.

O substitutivo determina a criação de uma commissão de cinco membros nomeados pelo executivo e mais ainda dos directores da Saude Publica, da Assistencia Hospitalar e da Contabilidade do Ministerio da Educação, do Juiz de Menores e de um representante de cada Ministerio, que tenha ligação com a materia, como os da Justiça, Agricultura e Trabalho. Cabe a esta commissão julgar da conveniencia do governo subvencionar esta ou aquella associação e tambem regular a applicação dos saldos destinados á Assistencia Hospitalar e á Educação.

Empresa Nacional de Economia, Ltd.

E. N. E. Ltd.

RUA BUENOS AIRES, 23 — TEL. 23-4236

Communicamos aos nossos amigos e clientes a mudança do nosso escriptorio da rua Buenos Aires, 56-sob., para a mesma rua n.° 23, loja, onde estamos apparelhados a attender o publico interessado na compra de apolices de Minas Geraes, São Paulo e da Municipalidade de Porto Alegre.

Dr. Humberto de Moraes

PASSA HOJE O ANNIVERSARIO DESSE ILLUSTRE ADVOGADO E POLITICO NO ESTADO DO RIO

Faz annos hoje o dr. Humberto Teixeira de Moraes, prestigioso e illustre advogado no Estado do Rio. O distincto anniversariante, que é um dos

Dr. Humberto de Moraes

principaes leaderes do Partido Popular Radical, pelos seus elevados dotes moraes e intellectuaes, desfruta de real e indiscutivel prestigio nos meios politicos e sociaes da velha provincia. Eleito por seus coestaduanos para a Constituinte fluminense, o dr. Humberto de Moraes será, sem duvida, pela sua intelligencia e cultura, um dos verdadeiros expoentes da Assembléa da terra de Nilo Peçanha, na feitura da sua Carta Magna. Possuindo um vasto circulo de relações, amigo dedicado de sua terra, o dr. Humberto de Moraes receberá certamente, na data de hoje, em seu municipio, expressiva manifestação de apreço e de reconhecimento pelo muito que tem feito em pról daquelle importante municipio fluminense.

LIVROS NOVOS

"NEMUARA" de Faustino Passarelli.

Acaba de apparecer o livro de estréa do nosso collega de imprensa, sr. Faustino Passarelli. Trata-se de um romance indigena escripto num estilo leve e claro, onde a acção é conduzida comsegurança e brilho prendendo a attenção do leitor.

"Nemuára" é um livro que affirma as esplendidas qualidades de prosador do sr. Faustino Passarelli, dando-lhe um logar de relevo no scenario das letras.

Aliás outra coisa não se póde dizer, frente o successo que rodeia a apparição do seu bello e interessante livro de estréa.

O desfecho do caso da appreensão d'"A Patria"

A CORTE SUPREMA REFORMOU A SENTENÇA DO JUIZ DA 1ª VARA FEDERAL, CONDEMNANDO O CAPITÃO FILINTO MULER

Em sessão presidida pelo ministro Edmundo Lins, reuniu-se, hontem, a Côrte Suprema, afim de apreciar em grão de recurso, a sentença do juiz da 1ª Vara Federal, que condemnou o chefe de policia no caso da appreensã odo matutino "A Patria", facto esse occorrido em 21 de abril do corrente anno e com fundamento na applicação da Lei de Segurança.

Como é do conhecimento publico, após a sentença condemnatoria, o procurador da Republica, sr. Machado Guimarães, interpoz recurso para a Côrte Suprema, emquanto que "A Patria" por seu advogado, apresentava allegações dando motivo a que o juiz substituto da 1ª Vara Federal sustentasse o seu despacho.

Levado o caso á instancia superior, o procurador geral sr. Carlos Maximiliano, opinou pela reforma da sentença e pronunciou-se, tambem, sobre a legalidade do recurso interposto pelo procurador criminal, por achal-o cabivel na especie, contrariando, assim, o ponto de vista do juiz julgador, sr. Ribas Carneiro.

Reunida a Côrte Suprema, foi dada a palavra ao relator, ministro Ataulpho de Paiva, que, em detalhado estudo sobre a questão, concluiu os seus votos nos seguintes termos:

"E nesta conformidade, não existindo irregularidade ou faltas no acto preparatorio da appreensão realizada, a consequencia é a pratica da devida homologação que considero legal, pelo que, dou provimento ao recurso interposto, para, reformando a decisão recorrida, absolver a autoridade policial da condemnação que lhe foi imposta, mandando que se prosigam aos termos processuaes estatuidos na legislação em vigor, E' o meu voto".

Em seguida foi procedida a votação pelos demais membros da turma julgadora, composta dos ministros Bento de Faria, Arthur Ribeiro e Hermenegildo de Barros e o juiz federal Olympio de Sá e Albuquerque.

O voto do relator foi acompanhado por todos, julgando legitimo o recurso do procurador Machado Guimarães e inadmissivel o recurso ex-officio interposto pelo juiz Ribas Carneiro.

Em virtude da decisão da Côrte Suprema, proseguirá o processo afim de apurar a responsabilidade do jornal considerado infractor da Lei de Segurança.

NO SENADO

O Senado realizou, hontem, mais uma sessão curta e destituida de interesse. Do expediente constou a leitura de um officio do secretario da Camara, enviando ao Monroe um telegramma dirigido á Commissão de Saude Publica daquella casa do Legislativo, afim de que o Senado delibere a respeito da execução do Regulamento da Saude Publica.

Depois, o sr. Thomaz Lobo, justificou a ausencia do sr. Moraes Barros e o sr. Alfredo de Matta e do sr. Cunha Mello.

E nada mais houve.

PRIMEIRO CONGRESSO DAS CAIXAS ECONOMICAS FEDERAES

A SESSÃO PREPARATORIA DE HONTEM SOB A PRESIDENCIA DO SR. SOLANO DA CUNHA

Grupo tirado pelo DIARIO CARIOCA por occasião da installação do 1° Congresso das Caixas Economicas

Installou-se, hontem nesta capital, sob a presidencia do sr. Solano da Cunha, a quem o ministro da Fazenda delegou poderes para dirigir os trabalhos, o Primeiro Congresso das Caixas Economicas Federaes, cujo objectivo regulamentar é discutir e prover todos os assumptos pertinentes a esses estabelecimentos de credito que redundem no aperfeiçoamento de seus serviços e propulsionamento do seu desenvolvimento.

Na reunião congressal de hontem, realizada ás 14 horas, na séde provisoria do Conselho Superior, no edificio Rex, o sr Solano da Cunha, após encarecer a finalidade da mesma, alvitrou fosse ella considerada preparatoria, o que foi approvado, estabelecendo-se, tambem, como medida ordenatoria dos trabalhos que as théses seriam apresentadas por escripto, para que a secretaria do Conselho Superior as distribuisse, por copia a cada membro do Congresso, afim de que quando apresentadas na ordem do dia já pudessem estes opinar sobre as questões nellas ventiladas.

Outros assumptos dentro da finalidade do Congresso foram lembrados e serão objecto das theses ou suggestões a serem apresentadas ao plenario.

O sr. Solano da Cunha, presidente da reunião congressal e do Conselho Superior, marcou para hoje, ás 5 horas da tarde, a primeira reunião ordinaria.

Estiveram presentes ao Congresso os srs. Ricardo Xavier da Silveira e Targino Ribeiro, membros do Conselho Superior, Samuel Ribeiro, presidente da Caixa de São Panulo; Braulio Virmond de Lima, presidente da Caixa do Paraná e Franklin Bandeira Machado, presidente da Caixa de Minas Geraes; e por delegação de poderes do presidente e do Conselho Administrativo das respectivas Caixas Economicas, os srs. Manoel Pinto de Aguiar, director da Caixa da Bahia e Rubens Pereira de Araujo, vice-presidente da Caixa de Pernambuco.

Serviço de dia ao D. P. E.

Estão de dia hoje, ao Departamento do Pessoal do Exercito, os sargento João Guttemberg de Paula Piloto e soldado Raul Alves Machado.

SO' PARA HOMENS

Sapatos Box Cals preto e marron, para homens todos os numeros 20$. Formidavel. Comprem na fabrica. — 169. RUA SENADOR POMPEU, 169. Esquina Visconde da Gavea.

O Prolongamento da E. F. Maricá

OS AGRADECIMENTOS DA POPULAÇÃO DE S. PEDRO D'ALDEIA AO SR. J. E. DE MACEDO SOARES

O sr J. E. de Macedo Soares recebeu o seguinte telegramma: "S. PEDRO D'ALDEIA 29 (D. C.) — S. Pedro d'Aldeia congratula-se pela estupenda victoria da campanha que fizestes em prol do prolongamento da E. F. Maricá a esta zona. Os trabalhos iniciados serão a esperança de um futuro de melhores dias para o progresso da terra cansada de ouvir promessas que nunca se haviam realizado. Fostes o paladino incansavel desses trabalhos e contamos vos abraçar no dia da conclusão da obra meritoria que trará o progresso á nossa terra destinada a contribuir para o engrandecimento economico do Estado. As classes conservadoras já telegrapharam ao ministro da Viação e ao superintendente da Estrada agradecendo a actuação. — (aa) Felippe Lopes Pinheiro. João Fonseca. padre Nicoláo Tarallo. Guilherme Souza. Ernesto Monteiro. José Ildefonso Ramos. dr. Lauro Baptista. Antonio Caldeira. Luiz Pereira de Souza. dr. Alberto Pontes. Francisco Nunes. Antonio Vieira Andrade. Dercilio Nunes. Clinio Guimarães. Epaminondas Nunes. Cizinio Lopes. Adolpho Cardoso. Antonio Pinheiro. Luiz Sampaio e Eduardo Ramos."

Designado o major Luiz Felippe para uma commissão

Pelo titular da pasta da Guerra foi designado o major Luiz Felippe de Albuquerque para tratar sobre assumptos que se prendem á representação de seu Ministerio na Feira de Amostras do Rio de Janeiro com o prefeito do Districto Federal.

Chegou, hontem ao Rio, o coronel João Cabanas

O ANTIGO REVOLUCIONARIO FOI POSTO EM LIBERDADE APÓS O SEU DESEMBARQUE

A bordo do "Itambé", chegou, hontem, a esta capital, sob a vigilancia das autoridades de Natal, o coronel João Cabanas que se encontrava em excursão pelo norte do paiz, como um dos componentes da caravana da Alliança Nacional Libertadora.

O antigo revolucionario, logo que desembarcou nesta capital foi posto em liberdade uma vez que não responde a nenhum processo.

Ainda a semana Ruralista de Therezina

SEUS RESULTADOS BENEFICOS

O dr. Lauro Dias Vieira, delegado dos Clubs Agricolas da Sociedade Alberto Torres no Piauhy e organizador da Semana Ruralista que se vem de realizar em Therezina, enviou áquella Sociedade o seguinte telegramma: "Apraz-me communicar que novos rumos abre a Semana Ruralista á lavoura piauhyense distendendo o padrão de culturas modernas á vida dos sertanejos e espalhando a propaganda que fazemos com a maior animação pelos recantos do Estado o movimento que pela primeira vez fala de perto aos nossos lavradores. Creio estarmos trabalhando grandemente para mostrar a razão de ser da Sociedade dos Amigos de Alberto Torres nesta terra.

Não desmerece o enthusiasmo pelas exposições tudo vindo para melhor concurrencia sendo animador o optimismo do povo.

Foi fundado o Club Agricola do Grupo Escolar Domingos Jorge Velho sendo eleita directoria por acclamação. Plantamos Bosque José Bonifacio. Realizamos todos os cursos do programma. A frequencia ultrapassou de 1.300 pessoas dentre professoras, escolares e fazendeiros.

Therezina jámais assistiu espectaculo tão empolgante.

A Ganancia dos Senhorios

COM O AUGMENTO ABSURDO DO TECTO, AS CLASSES POBRES JA' NÃO SABEM COMO VIVER

A rua 24 de fevereiro, em Bomsuccesso, continua sem illuminação publica

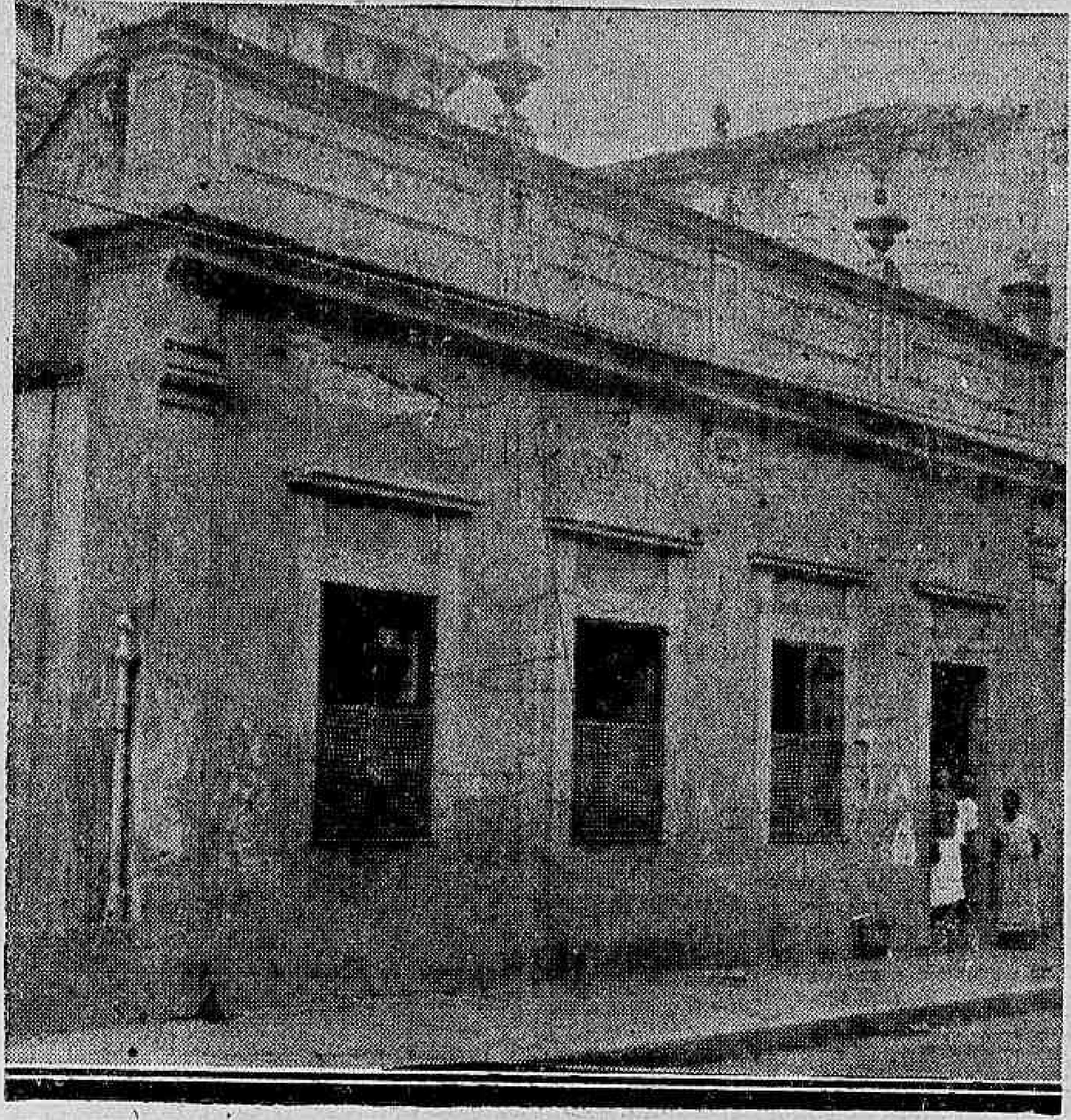

A fachada do pardieiro sito á rua Corrêa Dutra n. 24, cuja construcção de 1830 offerece perigo permanente aos seus innumeros moradores

Victima de toda a sorte de vergonhosas explorações, o já sacrificado povo carioca não sabe como viver.

Tudo subiu de preço. O pão, a carne, a banha, o arroz, emfim todos os generos de primeira necessidade soffreram encarecimentos absurdos.

O sabão, que antigamente custava 1$300 o kilo, é vendido actualmente á ... 1$800 e até mais.

Como se tudo isso não bastasse para tornar quasi insupportavel a vida da nossa população os proprietarios, com indisfarçavel desprezo pela miseria alheia, tambem resolveram majorar os alugueis das casas, embora estas, na sua maioria, não estejam em condições hygienicas e nem offerecem a minima segurança para serem habitadas.

Os protestos dos explorados não se fizeram esperar, porém, sem resultados, pois os seus exploradores continuam a pôr em pratica toda a sorte de ganancias indecorosas, sem se importarem com o clamor de suas victimas ou com a applicação de nossas leis.

Por sua vez as autoridades sanitarias continuam a não zelar pela saude da população e pelo asseio da cidade.

De mãos dadas com certos proprietarios inexcrupulosos, as referidas autoridades consentem toda sorte de immundicies não só nas casas das zonas suburbanas como nas do centro da cidade. E' incrivel que em plena capital da Republica, onde existe um Departamento Nacional de Saude Publica, a nossa população viva asphyxiada e inquietante com a falta de asseia que se observa nas residencias. Sem agua, sem illuminação, sem hygiene de especie alguma, a maior parte das habitações dos suburbios já ha muito deviam estar interdictadas.

Essas vergonhosas scenas vêm tomando tão grande vulto e occasionando tanta revolta no espirito publico, que não estará longe o dia em que teremos de assistir ás suas dramaticas consequencias.

A negligencia da Saude Publica é tamanha e tão criminosa, que nem sequer faz cumprir suas intimações. O funccionamento dos curraes sitos á rua Cardoso de Moraes n. 53, em Bomsuccesso, é uma prova do que affirmamos. Seu ganancioso proprietario, o turco Abdo Chacaxi, apesar de ter sido intimado, ha tempos, a tornar asseiada a sua infecta avenida, até agora não deu nenhuma importancia ao facto, teimando em conservar suas detestaveis habitações na mais deploravel immundicie.

AINDA NÃO FOI ILLUMINADA

A rua 24 de Fevereiro, em Bomsuccesso, continua sem luz. Seus moradores, que já varias vezes se dirigiram ao director da Inspectoria de Illuminação, voltam a reclamar contra a escuridão em que permanece áquella via publica.

E' lamentavel que isso se verifique, pois a rua Vinte e Quatro de Fevereiro, além de ser das mais antigas e das mais bem edificadas é a unica entretanto que na localidade não tem illuminação publica.

OS ALUGUEIS CONTINUAM SOFFRENDO MAJORAÇÕES

Os gananciosos proprietarios continuam augmentando o aluguel de suas velhas e perigosas casas.

E' um absurdo que parece não ter fim.

Segundo nos foi informado, tiveram os alugueis grandemente majorados as seguintes casas: rua Barão de Ipanema n. 150; rua José Antonio dos Santos n. 30; rua Campos Carvalho n. 52; Avenida Vieira Souto n. 100; rua Cardoso Junior n. 316; rua Umari n. 12; rua D. Marianna n. 77 (avenida); rua Theotonio Regadas n. 26; rua Bento Lisboa n. 6; rua do Cattete n. 87 (sobrado); rua Almirante Balthazar n. 25; rua Padre Miguelino n. 53; rua Sampaio Vianna n. 47, (sobrado); rua Santa lexandrina n. 50 (avenida); rua Senador Furtado n. 116; praça da Igreginha n. 54; rua S. Luiz Gonzaga n. 483; avenida Amaro Cavalcante n. 525 (sobrado); rua Aquidaban n. 327 (loja); rua Grão Pará n. 118; rua Conde Linhares n. 58; e rua Cardoso de Moraes n. 81 (loja).

GESTO DE UM AUDACIOSO SENHORIO

Os proprietarios continuam a explorar vergonhosamente a indefesa população carioca. Agindo desassombradamente, sem nenhum receio á responsabilidade, os gananciosos senhorios diariamente, ameaçam seus inquilinos com majorações absurdas.

Ainda agora, fomos informados de um gesto revoltante praticado por um proprietario audacioso.

E' o caso do sr. Claudio Rodrigues de Carvalho ter sido obrigado a mudar-se com sua familia da casa que habitava ha cerca de 3 annos, á rua Dona Romana n. 67, por determinação do seu proprietario, o usurario Antonio Marques de Almeida, de nacionalidade portugueza e actualmente na Europa gosando á tripa forra o dinheiro extorquido de seus inquilinos.

O audacioso senhorio, abusando da complascencia de nossas leis e do desleixo das nossas autoridades, entendeu de majorar o aluguel da referida casa de 70$ para 130$000.

Com essa exploração vergonhosa e irritante não concordou o seu inquilino, sr. Claudio Rodrigues de Carvalho, que protestou energicamente e declarou que iria fazer valer seus direitos de explorado perante a nossa justiça.

Foi o bastante para que o ganancioso proprietario se recusasse receber os alugueis pelo valor antigo e simulasse um mandado de despejo pela 6ª Pretoria Civel.

Escusado seria dizer que o cofre do argentario e audacioso proprietario resolveu continuar a terrivel injustiça contra o sr. Claudio Rodrigues de Carvalho, que teve de se valer da amizade de uma familia conhecida, á rua João Rodrigues n. 44, para não ficar com os moveis em plena rua e evitar que sua familia ficasse no desamparo, enfrentando toda a sorte de miserabilidade.

Logo que teve a casa vasia, o ganancioso senhorio, sem que a beneficiasse com qualquer reforma ou asseio, exigiu pela mesma o aluguel de 130$000! Apesar dos protestos dos interessados, o "terrible" proprietario conseguiu o seu intento, para o que não faltaram allegações de toda a especie, destacando-se a que diz respeito ás pesadas taxas cobradas pela Municipalidade.

Quando terminará tão vergonhoso abuso?

DR. BRANDINO CORRÊA

Molestias do apparelho Genito Urinario no homem ou na mulher — OPERAÇÕES — Utero, ovarios Cura rapida por processo moderno sem dôr da prostata, rins, bexiga etc

GONORRHE'A

e suas complicações — Prostatites, orchites cystites estreitamentos etc Diathermia Darsonvalização — Rua Republica do Perú' numero 23 sob das 7 ás 8 e das 14 ás 18 horas Domingos e feriados das 7 ás 9 horas

Na Escola de Veterinaria do Exercito

UM ALUMNO RECEBEU UM COICE

O alumno da Escola Veterinaria do Exercito, José Francisco da Silva, solteiro, de 23 annos, durante os exercicios naquelle estabelecimento militar, recebeu um coice no abdomen, procurando o Posto Central da Assistencia, onde foi medicado.

Experiencia de paraquédas na Escola de Aviação

NOMEADA A COMMISSÃO QUE VAE DAR PARECER A RESPEITO

A's 9 horas de hoje, terá logar, na Escola de Aviação Militar, a experiencia dos paraquédas de alimentação propostos para acquisição.

Essa experiencia será feita de bordo de um avião typo Bellanca, da referida Escola.

Para dar parecer sobre a experiencia desse apparelho, foi designada a seguinte commissão: major Raul Lima, capitão Lincoln Ribeiro Torres e 1º tenente Ruy de Araujo Lucena.

Um official processado pela 2.ª Vara Criminal

Foi mandado ficar addido ao 1º R. C. D., á disposição do Juizo de Direito da 2ª Vara Criminal, afim de responder ao processo crime que lhe é movido, o 2º tenente de administração Waldemar Ramos Pacheco, do 10º R. C. I., que veiu a esta capital á requisição do referido juizo.

O segredo da longevidade sã é ter um apparelho gastro-intestinal perfeito funccionando normalmente. A' menor perturbação digestiva, biliosidade azia, nausea, etc. Soccorra o seu figado com as

PILULAS DE BARRY

Dos mesmos fabricantes "PILOFERO"

Para a Construcção do Cáes da Ilha de Villegaignon

VÃO SER APROVEITADOS OS CASCOS DO "F-1", "F-3" E "F-5"

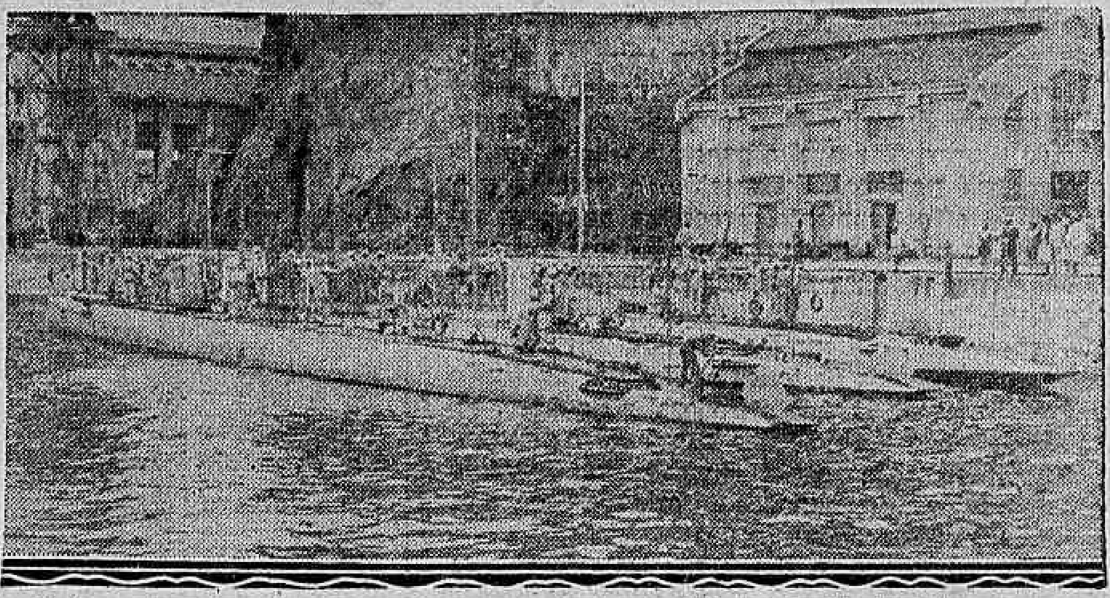

Os tres submarinos que vão servir para a construcção do cáes da ilha de Villegaignon

Por determinação do ministro da Marinha, os cascos dos submarinos "F-1", "F-3" e "F-5" vão ser com cimento e aproveitados na construcção do Caes da Ilha de Willegaignon, onde ficará installado o novo edificio da Escola Naval.

Ao que sabemos essa resolução do almirante Protogenes Guimarães, prende-se ao facto de, na concurrencia para a venda dos referidos cascos, ter o Ministerio recebido apenas a offerta de 700$000 pelos tres cascos!

Noticias da Bahia

ESCOLA PROFISSIONAL DE MENORES

(Da nossa Succursal)

S. SALVADOR, 25 — A Escola Profissional de Menores, nas Pitangueiras, é um dos melhores serviços prestados á Bahia pelo seu actual governo. Retirando das ruas, da aprendizagem do vicio, os menores vagabundos, além de obra educativa faz tambem a Escola, prophylaxia do crime. E tão certo está o governo dos resultados que estão advindo e advirão da sua iniciativa que já cogita fundar novos nucleos no interior do Estado. O joven interessado por estes assumptos, que tem posto em prova sua capacidade, não só no seu cargo effectivo, como na Escola Profissional de Menores, terá opportunidade de estudar a organização das escolas congeneres paulistas e dará, de volta, ao governo, o plano para a crinção desta segunda escola bahiana. Para a consecução desta idéa, teve o sr. Governador Juracy Magalhães os ultimos entendimentos com o dr. Barros Barretto, Secretario da Educação, sendo possivel caiba a Ilheos, a preferencia para este beneficio relevante.

A FILIAL DA CAIXA ECONOMICA

A's 10 horas da manhã de hoje, effectuou-se, á rua Dr. Seabra, a inauguração da terceira filial que nesta capital, a Caixa Economica Federal installa. O acto revestiu-se de brilhantismo, com a presença dos srs. Pinto Aguiar, Amaral Muniz e Nestor Ayres, membros do Conselho Administrativo daquella importante organização de credito, representantes do mundo official, da imprensa e do commercio bahianos, além de grande numero de operarios. O edificio em que começou a funccionar a nova filial, se bem que pequeno, possue modernas installações interiores, processando-se a sua organização através de tres carteiras; conta corrente simples, depositos por cheques e emprestimos sob penhores, a curto prazo. Após a solennidade da installação, todos os presentes assignaram a respectiva acta, sendo muito felicitados os srs. Pinto de Aguiar, Amaral Muniz e Nestor Ayres, pelo grande melhoramento que introduziram na Capital, collaborando, de maneira decisiva, em favor da sua população laborioso.

A CASA DO MENDIGO

Desde a sua fundação, o Abrigo do Salvador ou como lhe chama o povo, a Casa do Mendigo, funcciona no edificio á rua de São José de Cima, adquirido por compra feita pela Prefeitura ao sr. Bernardo Martis Catharino. Hontem, em acto publico, no salão da Prefeitura, o dr. Americano da Costa, prefeito da Capital assignou a escriptura de doação do referido predio á Sociedade Vicentina de Assistencia aos Mendigos da Bahia. O acto teve a presença de directores da Obra Vicentina e de outras pessoas.

Dotação de medico e de dentista

O ministro da Guerra dotou o 1º Grupo de Artilharia de Costa e Fortaleza de Santa Cruz, de mais um medico e Forte Marechal Hermes, de um dentista.

TINTA BRASILIA

TYPO OFFICIAL

A MELHOR

A França Encontra-se Sob a Ameaça de uma Seria Agitação

O GOVERNO LAVAL REPRESENTA AINDA, NO MEIO DA LUTA DAS EXTREMAS, UM FORTE ELEMENTO DE CALMA

O ADIAMENTO DA DISCUSSÃO DOS PROBLEMAS INTERNACIONAES

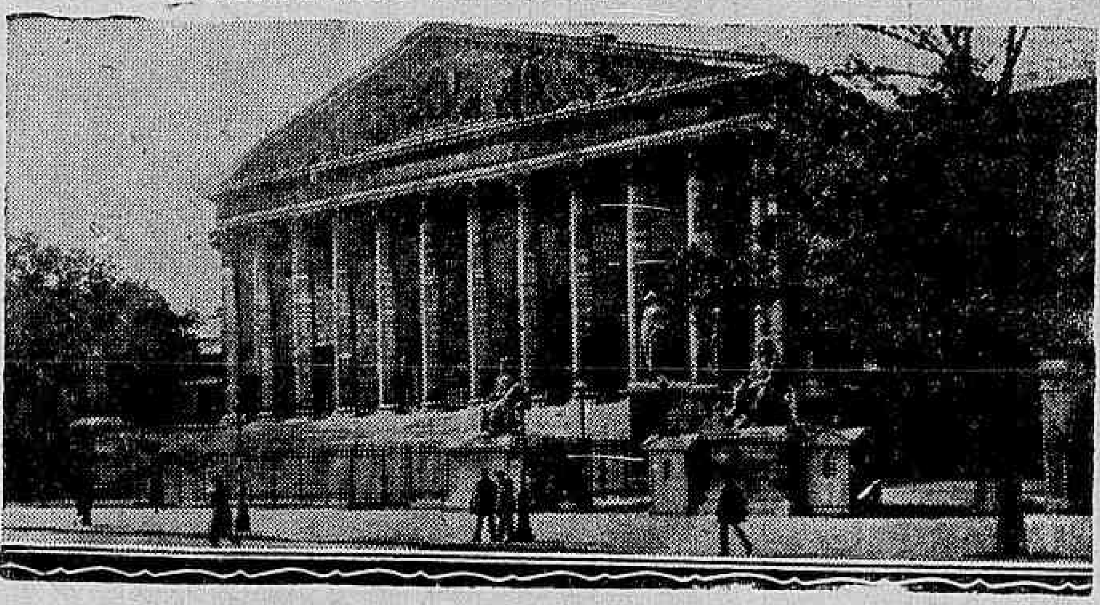

O edificio da Camara dos Deputados da França, em Paris

PARIS, julho (A. B.) — Embora as ferias parlamentares sejam geralmente consideradas na França como tempos de tranquillidade interior, e periodo actual, sem Parlamento, se encontra sob a ameaça de uma seria agitação interna que bem se poderá tornar de grande importancia para o desenvolvimento ulterior da vida politica franceza. Apparentemente, as idéas de tregua dos partidos e união nacional, nas quaes, a maioria da população franceza via uma certa garantia da tranquillidade e da continuidade do desenvolvimento interior, não exercem mais a sua antiga attracção. Novas possibilidades se vieram collocar no primeiro plano das discussões e governo a fazer, não sem inquietação, a observação de que as forças postas em movimento tendem sensivelmente para as extremidades, o que constitue evidentemente um enfraquecimento da base governamental.

O CHOQUE ENTRE A ESQUERDA E A DIREITA

A attenção e a preoccupação com que o governo Laval observou a effervescencia geral causada pela approximação da Festa Nacional de 14 de julho, é bem compreensivel. Somente graças a medidas policiaes appropriadas foi possivel impedir que o 14 de Julho, que geralmente é um dia de folguedos e alegria, não fornecesse occasião para collisões perigosas entre as associações direitistas e esquerdistas que desfilaram pelas ruas de Paris. Entretanto, sob o ponto de vista da politica geral, o problema da politica interna que se apresentava no quadro exterior de 14 de Julho, como uma força symbolica e tão impressionante, não será facil de resolver. Porque parece que entre as differentes energias politicas um importante reajustamento está em vias de se realizar, o que é considerado pelos interessados como nada menos do que o inicio de uma luta aberta para alcançar o poder. As esperanças do sr. Laval de que o adiamento da convocação do Parlamento não somente forneceria ao governo occasião para um trabalho tranquillo como tambem restabeleceria a calma no paiz, parece nestas circumstancias, soffrer uma restricção.

A LUTA NO TERRENO EXTRA PARLAMENTAR

A situação actual faz suppor que a luta interior se iniciou, até certo ponto, igualmente sobre o dominio extra-parlamentar. Essa evolução representa, em todo caso, uma novidade para um paiz que, desde muito tempo, se habituou a encontrar o seu equilibrio interior quasi exclusivamente no quadro parlamentar constitucional.

Observando, nos dias que correm, os esforços feitos pelas uniões e associações activistas para se reunirem e, bem assim, os seus programmas e objectivos, o publico francez adquire certamente a consciencia de que justamente desse lado se preparam decisões de alta importancia.

O ACTUAL GOVERNO E' UM ELEMENTO DE CALMA

No meio desses deslocamentos de forças, o governo Laval representa ainda um forte elemento de calma. Collocado entre duas frentes, que se tornam cada vez mais fortes, o governo pode, entretanto, com o tempo considerar a sua posição como periclitante, sobretudo se fortes tendencias no Partido Radical Socialista acharem conveniente uma approximação com a esquerda. Se, porém, o antigo ministro do Ar, sr. Pierre Cot, manifestou mais de uma vez o desejo de que o "movimento popular" tomasse, depois das eleições, o poder governamental, isso depende certamente da questão de saber se a antipathia commum das esquerdas pelas tendencias activistas da direita será sufficientemente forte para estabelecer, positivamente, objectivos communs. A menos que desse lado se ache que existe a possibilidade de fazer, juntamente com o Partido Communista, politica constructiva, uma vez que ha certos pontos que são considerados como modelos.

O proprio chefe do governo e ministro das Relações Exteriores da França exprimio recentemente, com grande eloquencia, as suas inquietações a respeito dos processos prejudiciaes e das evoluções, tão facilmente influenciaveis pelas fluctuações e as surprezas da vida politica de seu paiz. Lamentando, certamente em razão de sua experiencia pessoal, que sua liberdade de acção e sua autoridade em materia de politica exterior sejam limitadas, o sr. Laval reconhece claramente, como já tem acontecido fóra da França, que a solução urgente de problemas internacionaes muito soffreu em consequencia da descontinuidade da politica interior franceza.

ADIADA A DISCUSSÃO DAS QUESTÕES INTERNACIONAES

Foi somente nos ultimos dias que a imprensa franceza quiz justificar, assignalando que a situação absorvia toda a attenção do governo, o adiamento da discussão de problemas internacionaes e assim tambem ella confirmou o conceito acima. Por esse motivo, e para desejar que a discussão das questões europeas a resolver se desenrole em uma atmosphera tão calma quanto possivel e que a França seja preservada de evoluções, que poderiam determinar, nesse dominio, retardamentos e perturbações.

LOTERIA HYPPICA 1º AGOSTO 4
SWEEPSTAKE
500 Contos
Serão vendidos novamente por FASANELLO e nada mais...
AVENIDA 110 AVENIDA 147

Hitler Não Recebe Subsidio do Estado

O FUEHRER SO' GASTA A VERBA DE REPRESENTAÇÃO

Notas curiosas sobre a vida do chefe de Estado allemão

Adolf Hitler

BERLIM, via aerea, julho — (United Press) — O Fuehrer do Reich, chanceller Adolf Hitler, é, provavelmente, o unico chefe de Estado que não recebe subsidio de especie alguma.

O seu subsidio como chanceller, que é de 24.000 marcos annuaes, é levado a um fundo especial de garantia, e do de presidente, que se eleva a 60.000 marcos, está sendo, por sua ordem, retido pelo Thesouro.

O Reich paga ao chanceller Hitler somente a verba de representação, que se eleva a 120.000 marcos annuaes. Esta verba é destinada a fazer face ás despesas de recepção de diplomatas estrangeiros e outras funcções inherentes ao cargo.

Hitler, naturalmente, pode renunciar ao subsidio a que tem direito porque recebe uma grande renda como autor do "Minha Luta" e como co-proprietario da companhia editora do partido nazista.

A quanto monta esta renda ainda não foi divulgado. Muitas pessoas dentro e fóra da Allemanha admiraram-se pelo facto della ser tão vultosa a ponto de permittir a Hitler fazer o donativo de 100.000 marcos ás familias das victimas da recente explosão de Reinadorf. Em circulos bem informados, acredita-se que este donativo foi retirado da verba pessoal estabelecida pelos predecessores de Hitler na presidencia, verba essa destinada a certas emergencias. Hindenburg teve duas verbas pessoaes deste genero, uma das quaes montava a 75.000 marcos e a outra a 1.500.000, sabendo-se que ellas ainda existem, e estão sendo administradas pelo secretario de Estado Otto Meissner, que dellas lança mão para fins de caridade, conforme as ordens do chanceller Adolf Hitler.

A HISTORIA SE REPETE...

(Conclusão da 1ª pagina).

A Allemanha ficou isolada. A França achou que não devia perder a opportunidade. Os francezes deixaram de enxergar nos homens de Staline os bandidos que se haviam habituado a vêr através os discursos e os artigos de Poincaré. E deixaram tambem de apontar Mussolini como um inimigo. Herriot não fôra conquistado pelo "Duce"?

Hoje, os jornaes francezes vivem cheios de artigos elogiosos a Staline e a Mussolini. O ministro Laval não os visitou, entre applausos do sr. Herriot, nos seus palacios de Moscou e de Roma? E não concluiu com elles pactos de amizade que equivalem quasi áquellas famosas allianças de antes da guerra?

Muita gente não consegue compreender essas reviravoltas. Mas Mussolini não era um monstro? E como o sr. Herriot, que hontem o chamava assim, hoje o elogia? E Staline, apontado como o Anti-Christo, não merece hoje os elogios dos politicos e jornalistas que se celebrizaram por atacar, como ignobeis, os bolchevistas?

* * *

O "Canard Enchainé", que é um pamphleto humoristico parisiense, resolveu fazer uma reportagem sobre as ultimas transformações verificadas na politica exterior. Mandou um redactor ouvir varias personalidades da politica, da diplomacia e da imprensa, capazes de esclarecerem a situação.

O sr. Kerillis, redactor-chefe de "l'Echo de Paris", sempre considerou a U. R. S. S. como um paiz governado por meia duzia de malandros, dos quaes Staline era o maior.

O sr. Herriot, presidente do Partido Radical-Socialista, nunca escondeu o seu odio pelo fascismo, cujo Duce não temia em apontar como um verdadeiro monstro.

O sr. Marcel Cachin, chefe do Partido Communista, passou a vida a combater a democracia, por consideral-a um instrumento da burguezia para melhor opprimir o pobre proletario.

O sr. Potemkine, embaixador do governo de Moscou, é considerado como o diplomata sovietico que melhor interpreta o pensamento de Staline.

O general Maurin ficou celebre por passar o tempo a apontar o Exercito Vermelho como um dos maiores "bluffs" dos bolchevistas.

Sabem que respondeu o sr. Kerillis ao redactor do "Canard Enchainé" que lhe pediu a opinião sobre a U. R. S. S.? Respondeu o famoso polemista da extrema-direita:

— Aquillo é um paraizo!

O jornalista saiu tonto e certo de que o sr. Kerillis estava fazendo "blague". Procurou o sr. Herriot. Interrogou-o sobre a personalidade de Mussolini e ouviu:

— O Duce é, innegavelmente, um dos maiores estadistas do mundo. Mussolini é profundamente humano. Dahi o prestigio de que desfruta.

E Cachin? Que diria o rubro Cachin sobre a infame democracia? O leader bolchevista começou a entrevista atacando os regimes ditatoriaes, para terminar:

— Estamos promptos a morrer pela democracia, que é o regime que melhor attende ás nossas necessidades.

O jornalista deixou o director de "l'Humanité". Saiu com a impressão de que o sr. Kerillis, como o sr. Herriot e como o sr. Cachin tinham troçado da sua curiosidade. A não ser que todos estivessem doidos... Na duvida, correu ao Palacio da rue Grenelle, onde está installada a Embaixada russa.

— Que penso do armamentismo da França?

O camarada Potemkine respondeu, elle proprio, á pergunta:

— O armamentismo francez constitue a melhor garantia da paz mundial.

Já então a cabeça do collega do "Canard Enchainé" parecia que ia estalar. Não, não era possivel. O louco era elle, jornalista, e não o sr. Kerillis, nem o sr. Herriot, nem o sr. Cachin, nem aquelle elegante "tovarich" Potemkine, que lhe offerecera, tão amavelmente, uma garrafa inteira do saboroso "vodka". Sim, o louco era elle, jornalista, que ali mesmo ao transpor o grande portão do palacio da rua Grenelle, enfeitado com o escudo da foice e do martello, prometteu a si mesmo, logo depois de vêr o general Maurin, procurar um psychiatra.

O general Maurin recebeu o jornalista ante a sua mesa de trabalho, sobre a qual se viam varias photographias. Olhou uma dellas. Sob o vidro, viam-se uns bigodes dignos de substituirem um pequeno espanador. Diabo! Eram os bigodes de Budieny, o commandante da Cavallaria russa.

— O general ainda acha o Exercito Vermelho um "bluff"?

— Que? O Exercito Vermelho é um "bluff"? Só um cretino sustentaria uma coisa dessas. O Exercito Vermelho é o melhor exercito do mundo!

E vendo a alucinação do jornalista, repetiu o general Maurin:

— Do mundo! Sim, o melhor Exercito do mundo!

* * *

Se o redactor do "Canard Enchainé" viesse ao Brasil teria tambem de procurar um psychiatra. Porque não vemos, entre coisas do mesmo genero, os nossos communistas defenderem nos seus jornaes a "santa religião de Christo", emquanto os nossos fascistas sustentam que são contra as dictaduras?

Vae funccionar como representante do Ministerio da Guerra

Foi designado pelo ministro da Guerra o major José Lessa Bastos, do seu gabinete, para representante do Ministerio da Guerra junto ao Departamento de Propaganda e da Diffusão Cultural do Ministerio da Justiça e Negocios Interiores.

Faz Parar Aviões e Navios de Guerra!

AS EXPERIENCIAS QUE ESTÃO SENDO REALIZADAS COM O "RAIO MYSTERIOSO"

HIGHLANDS, Estado de Nova Jersey, 30 (U. P.) — Junto ao pharol de Nacesink Hills, está montado um acampamento de operarios especializados do corpo de signaleiros do exercito norte-americano, e em torno do acampamento foi estabelecido rigoroso serviço de vigilancia.

Consta que se trata de importante experiencia com o "raio mysterioso", capaz de fazer parar motores e machinas de aviões e vasos de guerra inimigos, a uma distancia de 80 kilometros.

Noticias não confirmadas dizem que os tests decisivos terão logar durante esta semana, sabendo-se que o corpo de signaleiros já consumiu a verba de 100 mil dollares com o revolucionario invento.

As autoridades militares recusaram-se a fazer qualquer commentario a respeito.

Fracassou o "Novo Annibal"

ROMA, 30 — (A. B.) — O escriptor americano Halliburton fracassou em sua tentativa de superar o "record" de Annibal viajando até Roma nas costas de um elephante. Tanto o americano como o pachyderme abandonaram a viagem em Chivasso seguindo em caminhão para Turin, de onde o elephante será embarcado para o Jardim Zoologico de Paris.

Parece que "Miss Dolly" não supportou a jornada pela estrada asphaltada, progresso este que Annibal não conheceu, de maneira que os pés do elephante, ficaram tão magoados que elle se recusou a proseguir caminho.

O proprio Halliburton ficou ferido quando o automovel em que viajava, depois que o elephante se recusára a transportal-o, virou perto de Chivasso, o que evidentemente fez o americano observar que a viagem de um elephante é certamente mais segura do que nas almofadas de um automovel.

Ultimo dia das vendas do SWEEPSTAKE

O ingresso á Tribuna Especial, no dia do Grande Premio, custará 22$000 por pessoa, seja cavalheiro, senhora ou creança. O bilhete do Sweepstake lhe dará o mesmo direito e mais o de concorrer ao premio de 500 contos e outros do grande sorteio, e custa apenas 50$000.

Será Discutido Hoje, Pela Liga das Nações, o Conflicto Italo-Abyssinio

O "Negus" Declara Que a Ethiopia, Completamente Unida, Resistirá á Aggressão Estrangeira

O INSTITUTO DE GENEBRA DEANTE DOS ESFORÇOS PARA A RESURREIÇÃO DA COMMISSÃO DE ARBITRAMENTO

Quatro curiosos flagrantes colhidos na Escola Militar de Addis Abeba, vendo-se professores europeus dando aula aos cadetes abyssinios

ADDIS ABEBA, 30 (U. P.) — O imperador Haile Selassie I declarou, hoje, aos representantes da imprensa que a Ethiopia está agora completamente unida, podendo as tribus defender e resistir na fronteira á aggressão estrangeira.

Accrescentou que prefere prosperar sob a direcção dos europeus a ficar pobre com completa independencia. Entretanto, a influencia européa deve ser puramente economica e isenta de aspirações politicas.

A INGLATERRA E A QUESTÃO DO ARBITRAMENTO

GENEBRA, 30 (U. P.) — Nos circulos italianos confia-se em que o Conselho da Liga das Nações adiaria os esforços para a resurreição da Commissão de Arbitramento, conforme os desejos da Italia.

A Liga aguarda com profundo interesse um esclarecimento da attitude da Grã-Bretanha a esse respeito, porque todos os demais membros do Conselho, ao que se presume, estariam dispostos a limitar os seus esforços no sentido de se revisar o arbitramento, de modo a ser evitada uma crise neste momento.

Nos meios internacionaes duvida-se que a Grã-Bretanha reclame do Conselho uma acção que venha precipitar a retirada da Italia, mas acredita-se que a Grã-Bretanha insistirá em que não se recorra á força, antes de se chegar a um accordo para o reinicio dos trabalhos de arbitragem.

AS CONVERSAÇÕES FRANCO-BRITANNICAS

PARIS, 30 (A. B.) — O ministro dos Estrangeiros, sr. Laval, se dirigirá a Genebra hoje á tarde, juntamente com o ministro Eden e com todo um estado maior de funccionarios do Quay D'Orsay e technicos juristas. O sr. Eden chegará ainda hoje por via aerea, e terá immediatamente uma entrevista com o sr. Laval.

Os jornaes accentuam que a disputa que vae ser levada a Genebra não mais se refere entre a Italia e a Abyssinia, mas ao caracter que tomarão no futuro as relações franco-inglezas. Para a França, trata-se agora de manter a sua posição na Sociedade das Nações assim como manter a ficção de que é inelutavel para ella sustentar o pacto inglez e a amizade italiana, afim de assegurar a paz européa em face de tantos perigos.

PARA ESCAPAR AO RECRUTAMENTO

ADDIS ABEBA, 30 (U. P.) — Noticias não confirmadas, procedentes de fontes somalis, informam que numerosissimos elementos das tribus Mijjerten deixam as terras da Somalia italiana ingressando em territorio britannico, afim de escaparem ao recrutamento dos corpos de trabalho italianos.

UMA PROPOSTA DO GOVERNO DE ROMA

PARIS, 30 (U. P.) — O ministro sem pasta da Grã Bretanha, sr. Anthony Eden, acompanhado do perito britannico em assumptos relativos á Ethiopia, sr. Thompson, e dos outros technicos do Foreign Office, começou as negociações anglo-francezas com o ministro das Relações Exteriores, sr. Pierre Laval, tendentes a estabelecer um accordo sobre o conflicto italo-abyssinio, que será proposto á Italia na sessão do Conselho da Liga das Nações em Genebra.

A reunião realizou-se no "Quai d'Orsay".

EM GRE'VE OS RETALHISTAS DE ADDIS ABEBA

ADDIS ABEBA, 30 — (U. P.) — Os commerciantes retalhistas declaram-se em gréve pelo facto do imperador ter fixado em 13 1/2 por libra a paridade do dollar Maria Thereza.

EM DEFESA DOS INTERESSES INGLEZES

PARIS, 30 — (United Press) — As noticias que chegam a Paris, procedentes do Egypto, coincidem em estabelecer que os inglezes estão se entregando a preparativos militares no Sudão com o fim de defender em caso de guerra italo-abexim, os interesses britannicos na rica região ethiope do lago Tana, onde nasce o Nilo Azul, cujas aguas têm decisiva importancia na economia do Sudão e do Egypto pois é o affluente mais caudaloso do Nilo.

Affirma-se que já contingentes anglo-sudanezes e anglo egypcios estão promptos a cruzar a fronteira abyssinia na provincia de Ambara, afim de occupar logo Gondar, que é a chave da região do lago Tana, barrando dessarte a penetração italiana no alto valle do Nilo Azul no caso das tropas peninsulares desencadearem a offensiva principal como em 1896, isto é, vindas do sul da Erythréa directamente sobre a parte septentrional do massiço abexim visando de inicio a rica provincia do Tigre.

Commentando essa perspectiva entende o "Echo de Paris" que a situação comporta possibilidades similares áquella de fins do século passado, quando os interesses francos-britannicos, que disputavam a posse do Sudan, chocaram-se em Fachoda, num incidente que tornou momentaneamente tensas as relações entre Paris e Londres.

As conferencias entre o primeiro ministro Laval e o capitão Anthony Eden, do gabinete de Londres, prolongaram-se pela tarde de hoje, e o sr. Laval, depois de apreciar a situação durante horas com o capitão Eden divulgou um communicado em que affirma: "Eu e o sr. Eden tratámos da questão que consta da ordem dos trabalhos da proxima sessão do Conselho da Liga das Nações, examinando-a sob seus varios aspectos. E' certo que nossas conversações serão seguidas de outras em Genebra".

UM DESMENTIDO DO GOVERNO ALLEMÃO

BERLIM, 30 (U. P.) — O Ministerio da Propaganda desmentiu hoje, categoricamente, que a Allemanha estivesse enviando aeroplanos para a Ethiopia.

Accrescenta que não tem conhecimento da intervenção do consul allemão na Rumania em connexão com a descida forçada ou natural de um avião germanico no territorio daquella nação.

O desmentido do Ministerio da Propaganda foi divulgado a proposito de uma noticia, procedente de Bucarest, no sentido de que o representante consular allemão na Rumania teria diligenciado no sentido de que pudesse proseguir viagem um avião de bombardeio, que teria sido forçado a baixar em consequencia da intimação de um apparelho de caça rumeno. Esse avião consoante ainda as mesmas informações, teria rumado para a Ethiopia.

A Italia Deante da Liga das Nações

ROMA, 30 (A. B.) — A Italia comparecerá á sessão extraordinaria do Conselho da Sociedade das Nações, a se realizar amanhã. Isso ficou positivado com a partida dos delegados italianos, que hontem seguiram para Genebra, mas que attitude a Italia tomará está por ser decidido.

Os circulos bem informados desta capital dizem que isso dependerá do desenvolvimento dos debates da Liga, os quaes, segundo o ponto de vista italiano official, deverão se limitar meramente a determinar o proseguimento do processo de conciliação. Os interesses italianos, em todo o caso, serão bem representados pelo formidavel corpo de juristas e outros technicos enviados para Genebra.

O chefe da delegação é o barão Aloisi, que seguirá hoje pela manhã. E' certo que o sr. Aloisi, em vista da recusa da Abyssinia em reatar as negociações de conciliação, lembrará ao Conselho da Liga que os representantes da Abyssinia ouviram sem protesto a interpretação accrescida á resolução passada pelo Conselho na sessão de 15 de maio. Os circulos responsaveis declaram que é impossivel qualquer nova interpretação dessa resolução.

A Visita do sr. Odilon Braga á Argentina

VAE SER ELABORADO O PROGRAMMA DE RECEPÇÃO

BUENOS AIRES, 30 — (United Press) — Annuncia-se que um comité representando o Ministerio da Agricultura realizará, brevemente, uma nova reunião afim de continuar a elaboração do programma para a visita do titular da Agricultura do Brasil á Republica Argentina.

Hontem, foi realizada uma breve sessão preliminar.

O Municipio de São Gonçalo, de Luto

O DESAPPARECIMENTO DA BENEMERITA SRA. DONA CHRISTINA ARMINDA DIAS TORRES

Sepultou-se no dia 25 do corrente, no cemiterio de Maruhy, no carneiro n. 42 da Irmandade do Santissimo Sacramento, a veneranda e bondosa senhora dona Christina Arminda Dias Torres, sogra do deputado estadual coronel Francisco Lima e proprietaria no Porto do Gradim e Porto da Ponte.

O seu enterramento effectuou-se ás 2 horas, do dia acima citado com grande acompanhamento. Difficilmente conseguimos penetrar na residencia do seu genro, o coronel Francisco Lima, sita á rua Dr. Oliveira Botelho, 92, em Neves, em virtude da grande massa popular que procurava prestar suas ultimas homenagens áquella respeitavel senhora. Só nos foi possivel conseguir annotar algumas representações religiosas e de classe, e de algumas corôas com as respectivas dedicatorias, pela ordem seguinte: da Companhia Brania de Petroleo S. A.; do dr. Amaro da Silveira; do dr. Paulo Azeredo, presidente e vice-presidente da referida Companhia; do dr. Eurico Bastos e familia; do dr. Luiz Palmier e familia; das professoras Julieta, Lucilia e Laís; dos srs. Hermogenes Lima e familia; de Antonio Paulino e familia; de Maria Mininó; de Jacy e Arthur; de Jurema e Vasco; de Alice e professora Jacynta Medeia; de Maricas e Iléa; de Celso e Cléa; de Manduca Bebé e familia; de Idalia, marido e filhos, e de Inhá e Chiquinho.

Das representações notámos as seguintes: das Damas de Caridade; da Pia União das Filhas de Maria; da Associação Marianna, todas do Barreto; da Companhia Brania de Petroleo S. A. e seus operarios; da Prefeitura de São Gonçalo; dos Membros Judiciarios de São Gonçalo; das Sociedades de Varejistas e Proprietarios de São Gonçalo e muitas outras. Notámos tambem grande numero de politicos, deputados federaes e estaduaes, commerciantes, industriaes, operarios e trabalhadores.

A familia da saudosa fallecida, fará celebrar, hoje, quarta-feira, 31, ás 10 horas, em todos os altares da Cathedral de S. João Baptista, em Nictheroy, missa de 7º dia.

Ainda o Naufragio do "Ruy Barbosa"

UMA PETIÇÃO APRESENTADA AO TRIBUNAL DO PORTO

LISBOA, 30 — (United Press) — O sr. José Guerreiro Floquet, commandante do vapor brasileiro "Ruy Barbosa", naufragado em Leixões, apresentou ao Tribunal do Porto uma petição para a liquidação das contas dos trabalhos de salvamento, em consequencia do facto do sr. Raphael Corrêa de Oliveira concessionario dos mesmos trabalhos, exigir como pagamento a somma de oitocentos contos de réis.

DIARIO CARIOCA
EXPEDIENTE
Propriedade da S. A. DIARIO CARIOCA
DIRECTORES:
Horacio de Carvalho Junior
J. B. Martins Guimarães
CHEFE DA REDACÇÃO:
Danton Jobim
Endereço telegraphico: DIARIO CARIOCA — Telephones: Direcção, 22-3035 — Administração, 22-3023 — Redacção, 22-1559 e 22-2922 — Officinas, 22-0824 — Assignaturas, 22-3023 — Gravura, 22-1785
PUBLICIDADE — 22-3018
ASSIGNATURAS:
Para o Brasil: Anno . . . . 50$000 Semestre. . . 30$000
Para o exterior: Anno . . . . 80$000 Semestre. . . 45$000
Venda avulsa: Capital, $100; interior, $200
Aos domingos, $200 — interior, $300
São cobradores autorizados os srs. Lourenço Amaral e J. T. de Carvalho.
CORRESPONDENCIA
Toda a correspondencia com valor ou sobre assumptos que entendam com assignaturas e outros de interesse da administração deve ser dirigida ao gerente do DIARIO CARIOCA.

O PARTIDO DA OPPOSIÇÃO

A fundação de um partido nacional, congregando todos os partidos das opposições estaduaes, reappareceu, agora, no cartaz da publicidade, com alguma retumbancia.

Os chefes das minorias colligadas procuram fazer crêr que todas as correntes de combate ao governo federal estão unidas e cohesas e que sua resistencia á politica da maioria é coisa de vulto, capaz de metter medo e de criar obstaculos sérios á obra administrativa do sr. Getulio Vargas.

Preliminarmente, não cremos que esse partido chegue a ser organizado. Tudo não passa de méro fogo de artificio.

As opposições que existem por este Brasil afóra são apenas agglomerados de politicos, separados do officialismo por caprichos e odios pessoaes. Ellas não têm programmas, não têm bandeira, não têm idéaes. Certo, não somos contrarios á existencia das opposições. Ellas são necessarias e indispensaveis.

Dahi, porém, a se admittir que as correntes opposicionistas do paiz sabem manter-se na posição que deveriam assumir, vae uma grande distancia.

O partido nacional que se annuncia não poderá subsistir. Sua organização já fracassou uma vez e tudo, agora, não passará de projecto. O primeiro factor de sua morte prematura será a disputa da chefia. Cada corrente colligada fará questão de um posto de commando e não será possivel se levantar um partido nesses moldes. Virão depois as divergencias na discussão do programma basico, em que devem caber os interesses heterogeneos dos grupos.

Sempre se disse que o mal da politica brasileira, no regime republicano, foi a ausencia de partidos nacionaes. Não contestamos esta these, apesar das restricções que já lhe temos feito. Entretanto, não será com um partido como esse que a minoria procura fundar que o problema politico do Brasil se resolverá. As questões regionaes de cada Estado, criando em cada um delles um ambiente politico differente dos outros não pódem permittir a unificação de todas as correntes de opposição. Quem conhece o panorama das realidades nacionaes e tem acompanhado a formação politica da Republica, concluirá logicamente, pelo absurdo, desse partido nacional surgido da noite para o dia, do conluio de meia duzia de politicos que alimentam as mais diversas ambições e chocam interesses heterogeneos.

Os partidos nacionaes, no Brasil, não serão gerados, pelo despeito dos decaidos nostalgicos do poder e só serão viaveis depois de uma campanha nacional de uma ou duas gerações, visando o aperfeiçoamento do nosso ambiente politico.

As opposições colligadas querem impôr-se á Nação como uma força. Mas, de facto, ellas não são mais do que um agrupamento que se esphacellará ao primeiro embate de um interesse contrariado, ou á conveniencia que venha a surgir, de repente, para uma ou algumas dellas de mudar de rumo. E o partido nacional, como já succedeu uma vez, exactamente como previramos, não passará, então, de um sonho que findou...

O TEMPO

Districto Federal e Nictheroy — Tempo: bom. Nevoeiro possivel, pela manhã. Temperatura: noite fria e em elevação de dia. Ventos: normaes.

Estado do Rio de Janeiro — Tempo: bom. Nevoeiro possivel, pela manhã. Temperatura: noite fria e em elevação de dia.

Estados do Sul — Tempo: bom; trovoadas provaveis no Paraná e Santa Catharina. Temperatura: estavel á noite e em elevação de dia. Ventos: de sul a léste, até Paraná e do quadrante norte, nos demais Estados.

Trajecto Rodoviario Rio - São Paulo — Tempo: bom. Nevoeiro. Temperatura: estavel á noite e em elevação de dia. Ventos: de suéste a nordéste.

TOPICOS

FALTA DE POLICIA!

Varias vezes temos clamado e até deste mesmo logar, contra a falta de policiamento da cidade, apesar do formidavel apparelhamento policial que custa tanto dinheiro aos cofres publicos.

Um exemplo typico: no monumento de Cabral, no largo da Gloria, alguem escreveu, ha tempos, em letras garrafaes: "Abaixo a Lei Monstro!". E esses dizeres ficaram por muito tempo no pedestal daquella obra darte.

Ha poucos dias a Prefeitura entendeu apagar aquelle desabafo do inimigo da Lei de Segurança. Mas a agua não podia lutar contra o pixe. E a expressão resistia, valentemente. Afinal, foi resolvido tiral-a a buril.

Acontece, porém, que no mesmo logarzinho que o pessoal da Prefeitura limpou, com tanto esforço, amanheceu hontem, tambem escripto a pixe: "Todo o Poder á Alliança Nacional Libertadora!"

Os pandegos zombam dos poderes publicos. E os pobres empregados do municipio vão ter agora trabalho duplo, porque, desta vez, a phrase é maior!

E' admiravel que num local como o largo da Gloria, haja tanta facilidade. Se os ladrões pudessem carregar com Cabral ás costas... E onde está a policia?

PROVA DE FOGO!

O projecto que cria as secretarias da Prefeitura, depois de encalhar mysteriosamente, vae ser votado hoje em redacção final, na Camara Municipal. Até que emfim! O substitutivo que a Camara votará hoje, apresentado pela maioria, será ardorosamente combatido pelos tres representantes da minoria.

O leader Rocha Leão entrará, assim, na sessão de hoje, na sua primeira "prova de fogo". Dizem que as hostilidades da opposição visam principalmente experimentar as forças e a capacidade do sr. Rocha Leão e do sub-leader Adalto Reis.

Com a votação desse famoso projecto vão se descobrir as baterias do Partido Autonomista, contra ou a favor do prefeito Pedro Ernesto... Isso porque se sabe que muitos membros da bancada desse partido são contrarios a certos dispositivos do substitutivo, principalmente na parte que cria empregos, já guardados para os amigos e os afilhados...

Emfim, aguardemos a sessão de hoje...

A ALMA DO MONSTRO

Lampeão, a féra dos sertões do Nordeste, está sedento de sangue. Os instinctos monstruosos da hyena manifestam-se, agora, em toda sua plenitude. Feriram-lhe a companheira. A mulher que o acompanhava, submissa, em todas as sinistras empreitadas, agoniza. O monstro não enxerga nesse acontecimento o dedo da Providencia, não vê no golpe que abateu a amante um signal do proximo fim da sua vida de crimes. E rebella-se, mais ainda, contra os homens que o perseguem, como se elle tivesse o direito de viver matando e roubando, semeando o terror entre as populações indefesas dos sertões.

O bandido jurou que voltaria á Serrinha. E voltaria para arrazal-a. E são suas essas palavras, ouvidas pelo escrivão do Registo Civil daquella localidade pernambucana: "Diga áquelles papa-favas de Serrinha que vou mandar chamar Corisco e assim que elle reuna todos os meus cabras, então voltarei á Serrinha e juro que deixarei a villa reduzida a um montão de terra e numa legua em redor não escapará nem pagão. A minha vingança será sem limites."

E' assim a alma do bandido. A ameaça está feita. Será possivel que o governo de Pernambuco permitta que se consumma esse drama?

DON PACO

Iniciou-se em Madrid o processo contra o sr. Francisco Largo Caballero, leader do Partido Socialista da Hespanha. E' accusado o famoso agitador de ter chefiado o movimento revolucionario de outubro de 1934.

Nenhum chefe operario goza na Hespanha de maior popularidade que o sr. Largo Caballero. Consideram-no, e com razão, como o melhor organizador do movimento proletario. Chamam-no o "Lenine-hespanhol".

Don Paco, como é conhecido entre os seus adeptos o sr. Largo Caballero, foi ministro do Trabalho durante o primeiro governo Lerroux e os dois governos Azana. Naquella pasta conseguiu fortalecer ainda mais o seu partido, embora contribuisse para afastar as direitas da Republica. Porque esta, com Don Paco á frente do Ministerio do Trabalho, tomou ares assim de uma karenskiada. As direitas compreenderam que, não a combatendo com a energia que faltou aos elementos direitistas da Russia, acabariam assistindo á instauração de um governo sovietico em Madrid. Dahi, a organização dos agrarios de Gil Robles, que são hoje os donos e os inimigos da Republica, emquanto Don Paco está na cadeia, com a cabeça ameaçada pelo promotor.

Os quatro maiores leaderes socialistas hespanhoes são os srs. Prieto, Fernando de los Rios e Besteiro. O primeiro é um jornalista de Bilbáo, politico habil e de espirito conciliador. Foi ministro da Fazenda e está hoje exilado em Paris. Os srs. Fernando de los Rios e Besteiro, por sua vez, são dois professores, preoccupados mais com a theoria do que com a pratica. O sr. Largo Caballero, porém, não possue o espirito de adaptação do sr. Prieto nem a cultura dos seus dois outros camaradas. E' um simples pedreiro, cuja cultura não vae além do manuseio de alguns pamphletos marxistas.

Um dos mais interessantes polemistas hespanhoes da direita, Manuel Bueno, escreveu ha pouco tempo um folheto sobre os quatro leaderes socialistas. Não dava nenhuma importancia ao sr. Pietro, por ser conhecido o seu espirito accommodaticio. Os srs. Besteiro e Fernando de los Rios, na opinião do polemista, não passam de dois lunaticos, incapazes, com as suas conferencias, cheias de citações eruditas, de pôr em perigo o regime capitalista. "Pero, Largo Caballero"...

Conclue maldosamente Manuel Bueno:

— "Largo Caballero é o unico perigoso. Todas as noites, apparece-lhe o espectro de Carlos Marx, que lhe diz: "Paco, cuento contigo!". E Don Paco, que não tem o espirito de accommodação de Prieto nem a cultura de Besteiro e de los Rios, acredita piamente no propheta allemão. Por isso, é o unico perigoso."

E' assim Don Paco, o "Lenine-hespanhol", que se acha preso, com a cabeça ameaçada, mas com o prestigio de agitador operario augmentado pelas perseguições do governo de seu antigo amigo Lerroux.

ACABAM

de chegar dos Estados Unidos os novos Radios KADETE da A Exposição! Obtenha já, um desses maravilhosos receptores que o grande magazin do coração da cidade offerece a 430$000, a vista ou pelo Crediario!

Avenida, esquina São José.

Actos do Presidente da Republica

O sr. Getulio Vargas, presidente da Republica, assignou os seguintes decretos:

NA PASTA DA JUSTIÇA

Exonerando: José Alencar de Lima, Eugenio da Silveira Avilla e Helio Dias Lopes, de guardas civis de segunda classe; Ariston Mendes de Menezes e Alfredo Rougemont de guardas de segunda classe da Inspectoria do Trafego, da policia civil desta capital; e do cargo de policiaes da Policia Especial, Carlos Lefebvre, Milton Siston, Antonio Victor Emmanuel, Francisco Benedetti e Edmylson Perdigão Nogueira, este ultimo a pedido.

Nomeando: José da Silva Montella para guarda civil de segunda classe; Arthur Lage para guarda civil de segunda classe e Antonio Seigo, Adelino Moraes dos Santos, Mauricio Ferreira Cunha, Guilherme Teixeira Cardoso, Hermes Silveira Peixoto, Silveira Gaspar da Silva, Manoel Nery Brum Teixeira, Odom Frazão Lima, Felix Cardoso, José Appelt e Euclydes Cicero de Miranda para policiaes da Policia Especial.

NA PASTA DA VIAÇÃO

Promovendo na Directoria Geral do Departamento dos Correios e Telegraphos: a 1° official, por merecimento, o segundo Alfredo Avelino Pinto Guimarães Junior; a 2° official, por antiguidade, o terceiro Godofredo de Siqueira; a 3° official, por antiguidade, o auxiliar de 1ª classe Radamesso Arcuri; e a auxiliar de 1ª classe, os de segunda Maria Zilda Serpa, Maria Isabel Veran e Jair Siqueira de Moura Ribeiro, por antiguidade e Regina Guerra, por merecimento.

Promovendo, por pontos de classificação em concurso, a 3° official da Directoria Geral dos Correios e Telegraphos, o auxiliar de 1ª classe Luiz de Abreu Paula Freitas; e nomeando, tambem por pontos de classificações em concurso, auxiliar de terceira classe da mesma Directoria, Mario Sampaio Avilez Julieta Aureliana Sapucaia, Ignacio Montedonio Bezerra de Menezes, Ottilia de Siqueira Ramos, José Cesar Nunes Machado, José Duarte Canellas, Beatriz Fernandes, Maria Adile de Araujo, Dagmar de Moraes e Renato Fernandes da Silva.

Nomeando, por pontos de classificação em concurso, auxiliar de terceira classe da Directoria Regional do Districto Federal, José Guia, Gilberto Fernandes de Amorim, Antonio Francisco da Costa, Paschoal Siciliano, Roberto Belmiro Céa, Arlinda Fragoso, Ruben Israel Felco, José Rodrigues de Moraes, Marcellino Leobine Meira e Trajano Silva.

Transferindo, por conveniencia do serviço para egual cargo na Directoria Geral dos Correios e Telegraphos, os auxiliares de terceira classe da Directoria Regional do Districto Federal, João de Almeida Ferreira, Diamantina Augusta Duval Bandeira, Francisco Alarico Soares, Candido Dutton, Juvenal Corrêa de Faria Ramos, Antonio Pinheiro dos Santos e Sebastião Martinho Neiva.

Promovendo na Central do Brasil: a machinista de 2ª classe, os de terceira Arlindo Ferreira Leite, João de Araujo Vianna, Gaspar José Vieira, Manoel Alves Gildes e Waldemar Cardoso; a machinista de 3ª classe, os de quarta Belmiro Corrêa da Silva, Hermogenes José Ribeiro, Quirino Machado de Lima, José Pereira Filho, Antonio Paes Leme, Firmino Joaquim Santiago e Manoel da Costa, e nomeando em virtude de concurso, machinistas de 4ª classe, os foguistas Antonio de Paula, Joaquim Marques Barbosa, Seraphim Gomes, Alexandre de Souza Arruda, Sergio de Oliveira Mello, Manoel Gonçalves de Moraes, Arthur Xavier de Souza, Amador Leite da Costa, Dimas Celestino Ferreira, Hamilton de Oliveira Pires, Jovelino Rosa de Macedo, Cesario de Souza, Nicoláu Francisco da Cruz, Theodolino Vieira Machado, Pedro Domingos Alves, Gregorio de Oliveira Amaral, Leopoldino Virgilio Maia, Altino Augusto dos Santos, Salvador Ciciliano, Sebastião José de Paiva, Bernardo Alves de Magalhães, José Pinheiro, João Gomes da Silva, Altamiro Antonio de Abreu, Januario José de Castro, Modesto de Aguiar, Astrogildo José da Conceição, João Ferreira de Aguiar, Pedro Gonçalves, Euclydes Corrêa Marques, João Mathias Teixeira, Manoel Domingos Martins, Ascendino Antunes Ferreira, Salathiel Pires, Antonio Elyseu, Aldemar Luiz de Carvalho, João Garcia, Antonio Pires Ferreira, Pedro Pinto de Magalhães, Joaquim Macedo, Olegario Garrido, Pedro Alves dos Santos, Claudio de Almeida, João Vieira Goulart, Luiz Candeas e Antenor Alves de Souza.

NOTICIAS DO ITAMARATY

Apresentou-se, hontem, ao sr. José Carlos de Macedo Soares, o sr. José Caetano Bueno Horta Jr., vice-consul do Brasil no Havre, que chegou a esta capital em gozo de férias extraordinarias.

— Tendo chegado a esta capital, apresentou cumprimentos, hontem, ao sr. José Carlos de Macedo Soares, o general Almerio de Moura, commandante da 2ª Região Militar, com séde em S. Paulo.

— O sr. ministro das Relações Exteriores fez-se representar no embarque, hontem, para S. Paulo, do general Almerio de Moura, pelo secretario de Legação Alencastro Guimarães, seu official de gabinete.

— O sr. José Carlos de Macedo Soares recebeu o telegramma do teor seguinte: "Peço licença apresentar sinceras congratulações motivo acto governo federal nomeação presidencia Instituto Nacional Estatistica. Nome funccionarios me coadjuvam envio respeitosos cumprimentos. (a) Costa Miranda, director geral interino do Departamento de Estatistica e Publicidade."

— O ministro das Relações Exteriores recebeu a seguinte carta: "Exmo. sr. José Carlos de Macedo Soares, Canciller de los Estados Unidos del Brasil, Rio de Janeiro. — Todo acto grande y noble debe ser alabado y aplaudido sin tener en cuenta las limitaciones de distancia ni tiempo. El Protocollo de paz firmado em Buenos Aires y en el que V. E. tuvo generosa, inteligente y eficaz participación, me mueve a expresarle — como modesto colaborador en tan insigne obra de americanismo — mi admiracion y simpatia por haver contribuido a detener, en el Chaco, la dura y cruel lucha en que se hallaban empenados dos pueblos hermanos.

Quiera V. E. aceptar, junto con el homenaje de mi mayor respeto, los votos que formulo por la creciente gloria y engrandecimiento de su gloriosa patria. Atento y S. S. (a) Coronel German G. Yanez, Jefe Delegación Militar del Perú."

— Esteve, hontem, em Nictheroy o ministro Luiz Gurgel do Amaral, chefe do gabinete do ministro das Relações Exteriores, acompanhado pelo commandante Carvalho Rego, ajudante de ordens, afim de agradecer, em nome do ministro Macedo Soares, no commandante Ary Parreiras, interventor no Estado do Rio, ao dr. Ruy Buarque Nazareth, secretario do Interior e ao prefeito municipal, as homenagens tributadas a s. ex. por occasião da sua visita áquelle Estado, domingo ultimo.

— Em visita de cumprimentos ao sr. José Carlos de Macedo Soares, por ter sido nomeado presidente interino do Instituto Nacional de Estatistica, estiveram, hontem, no Itamaraty, os drs. Antonio Cavalcanti A. de Gusmão, sub-director da Directoria de Estatistica Economica e Financeira, representando o respectivo director dr. Léo de Affonseca, Octavio Alexandre de Moraes, assistente da mesma Directoria; dr. M. A. Teixeira de Freitas, director geral de Informações, Estatistica e Divulgação do Ministerio da Educação, por si e pelo dr. Rafael Narcez, director da Estatistica da Producção, do ministerio da Agricultura; dr. Heitor Bracet, director da Estatistica Geral do Ministerio da Justiça e dr. Oswaldo da Costa Miranda, director geral, interino, do Departamento de Estatistica e Publicidade do Ministerio do Trabalho.

— O sr. José Carlos de Macedo Soares recebeu, hontem, os srs. deputado Negrão de Lima, dr. Antonio Paim Vieira e dr. Antonio Ribeiro de Campos.

Rigoroso inquerito na 1.ª Região Militar

NOMEADO O GENERAL JOSE' JOAQUIM DE ANDRADE PARA PRESIDIL-O

O general Eurico Gaspar Dutra, commandante da 1ª Região Militar, nomeou, hontem, o general de brigada José Joaquim de Andrade, actual commandante da 1ª Brigada de Infantaria, para presidente de um rigoroso inquerito policial militar mandado instaurar por s. ex. em o qual figurará como indiciado um official de patente superior.

A SITUAÇÃO POLITICA

O Tribunal Superior julgará hoje os ultimos recursos relativos ao pleito fluminense

O Tribunal Superior julgará na sessão de hoje os ultimos recursos relativos ao pleito fluminense, depois do que, será convocada a Constituinte do Rio de Janeiro.

FOI PROMULGADA, HONTEM A CONSTITUIÇÃO DE MINAS

Foi hontem promulgada a Constituição de Minas, sendo realizadas em Bello Horizonte varias solennidades publicas.

A sessão solenne da Constituinte mineira teve inicio ás 15 horas, de accordo com a convocação do presidente Abilio Machado.

A Assembléa Legislativa iniciará seus trabalhos a 15 de agosto proximo.

O PLEITO CLASSISTA DO DISTRICTO

De accordo com a decisão do Tribunal Regional do Districto Federal, as tres eleições para a escolha dos vereadores classistas do Districto serão realizadas nos dias 23, 24 e 25 de agosto proximo.

CHEGOU HONTEM O CEL. CABANAS

Chegou hontem ao Rio, a bordo do "Itaimbé", o coronel João Cabanas, que chefiava a caravana da Alliança Nacional Libertadora em excursão pelo Norte. Tendo o governo federal fechado as sédes e nucleos regionaes desse partido extremista, o coronel Cabanas foi embarcado preso para esta capital. Hontem mesmo o chefe alliancista foi posto em liberdade, de ordem do capitão Filinto Muller.

O PLEITO POTYGUAR

Ao contrario do que foi divulgado, não houve nenhuma alteração substancial nos resultados do pleito potyguar, depois da apuração feita pela ultima esssão do Tribunal Superior. Foram abertas apenas 14 sobrecartas, nas quaes a Alliança Social alcançou uma vantagem de cinco votos. Essa apuração não modificou todavia a posição eleitoral dos partidos, separados por uma differença superior a oitocentos votos. Sómente depois do julgamento dos ultimos recursos interpostos, a colligação situacionista poderá melhorar sua situação, fazendo doze deputados, em vez de onze que actualmente possue. Se isso acontecer, o Partido Popular, por sua vez, terá sua bancada reduzida de 14 para 13 deputados.

CHEGOU O SENADOR COSTA REGO

Chegou hontem de Alagôas o senador Costa Rego, que recebeu expressivas manifestações politicas em Maceió, inclusive da Constituinte estadual.

PARTIU PARA A BAHIA O SENADOR PACHECO DE OLIVEIRA

O senador Pacheco de Oliveira viajou hontem para a Bahia pelo avião da carreira.

DELEGADO ELEITOR CLASSISTA

RECIFE, 30 (A. B.) — O sr. Carlos Rios foi eleito delegado eleitor da Associação de Imprensa Pernambucana, no pleito classista aqui realizado. Foi uma eleição das mais disputadas que aqui têm tido logar nestes ultimos tempos.

O TENENTE CORONEL MENDES DE MORAES SEGUIU PARA TOULOUSE

O ten. cel. Angelo Mendes de Moraes, em officio n. 16, de 30 de junho findo ao chefe do E. M. E., communicou que terminou naquella data o seu estagio na 11ª Esquadra Pesada de Defesa, em Metz, onde permaneceu 40 dias, devendo seguir para Toulouse, afim de estagiar na Aerostação.

Consta de uma folha de vôo passada pelo cmt. do 3° Grupo e 6ª Esquadrilha daquella Esquadra ter esse official realizado em differentes missões, 9 horas e 30 minutos de vôo, das quaes, 5 horas e 40 minutos de vôos nocturnos.

O NOVO COMMANDANTE DA ESCOLA MILITAR NO GABINETE DO MINISTRO DA DA GUERRA

O coronel João Baptista de Moraes Mascarenhas esteve, hontem, no gabinete do ministro de Guerra, onde se apresentou ao respectivo titular general João Gomes, por ter assumido o commando da Escola Militar, para o qual foi nomeado recentemente.

TRANSFERENCIAS DE CAPITAES

Foram transferidos, por necessidade do serviço, os capitães Jandir Galvão, do 3° B. C. D. para o O. S., por ser instructor da tactica geral da Escola de Armas, e Descartes Cunha, do O. S. para o O. O., sendo classiifcado naquelle regimento.

OFFICIAES DE MARINHA JULGADOS APTOS PARA EFFEITO DE PROMOÇÃO

Foram julgados aptos para effeito de promoções, em inspecção de saude a que se submetteram os seguintes officiaes: capitão de mar e guerra Athanagildo Guimarães; capitão de corveta Carlos Midosi Chermont e os capitães-tenentes Victor de Sá Earp, Alarico de Andrade Faceiro e Heitor Doyle Maia.

ASSUMIU INTERINAMENTE O GOVERNO DO RIO GRANDE DO SUL

O telegramma dirigido ao presidente da Republica

O sr. presidente da Republica recebeu o seguinte telegramma:

"Porto Alegre, 27 — Presidente Getulio Vargas — Tenho a honra de communicar a v. ex. que, havendo o sr. general Flores da Cunha entrado em gozo de licença, assumi hoje o cargo de governador do Estado, na qualidade de primeiro substituto legal. No desempenho dessas funcções, ponho os meus prestimos ás ordens de v. ex. com a melhor disposição de collaborar com seu patriotico governo. Attenciosas saudações — Darcy Azambuja."

U. B. P. M.

A SUA FUNDAÇÃO NO DOMINGO ULTIMO

Realizou-se no domingo ultimo, com grande concurrencia, a assembléa geral de installação da União Beneficente da Policia Municipal, cuja finalidade é prestar aos servidores daquella corporação todos os soccorros e auxilios necessarios, taes como: assistencia judiciaria, até a ultima instancia, assistencia medica dentaria e pharmaceutica internação em hospitaes ou casas de saude, assistencia material ou seja o cooperativismo em suas varias modalidades, funeral, luto e missas de accordo com a religião professada pelo finado; escolas para o preparo intellectual dos seus associados, desde o conhecimento do nosso idioma até noções de direito civil, commercial e penal, aperfeiçoamento da escola de policia, "jiu-jitsu" e publicação de um jornal para a defesa da classe.

Ficou deliberado que a organização da U. B. P. M. não se afaste, sob qualquer pretexto, da rigorosa observancia dos preceitos constitucionaes, das leis e das leis municipaes, regulamentos e ordens de serviço da Policia Municipal, da disciplina da corporação e do respeito e obediencia aos superiores hierarchicos, pois os seus fins são unicos e exclusivamente beneficentes, instructivos e recreativos, a exemplo de outras associações de servidores da Municipalidade.

Foi eleita a seguinte directoria provisoria, até a approvação dos estatutos e eleição da directoria effectiva:

Presidente, João Thomaz de Oliveira Junior; 1º secretario Adolberto Queiroz da Silveira; 2º secretario, Malaquias Gonçalves; thesoureiro, Dario Alonso Gonçalves Junior.

Commissão de estatutos — Napoleão Guedes Bittencourt, João Thomaz de Oliveira Junior, Adolberto Queiroz de Silveira e Malaquias Gonçalves.

A assembléa, por unanimidade, resolveu que fosse conferido o titulo de presidente de honra ao dr. Pedro Ernesto, prefeito do Districto Federal, por ter sido o fundador da Policia Municipal e o de presidente honorario, ao coronel Zenobio Costa, por ter sido o organizador da milicia.

No proximo domingo realizar-se-á, ás 15 horas, no Syndicato Centro Musical do Rio de Janeiro, á rua Chile n. 29, 2º andar, séde provisoria da U. B. P. M., gentilmente cedida pela sua digna directoria, a assembléa geral para a discussão e approvação dos estatutos e eleição da directoria effectiva.

Não foi o causador do suicidio da sua noiva Diva

UMA CARTA DO JOVEN CASEMIRO PEREIRA GONÇALVES AO "DIARIO CARIOCA"

A chronica policial registou, ha dias, o doloroso caso de uma joven que pôz termo á vida em virtude da melindrosa situação em que ficára, vendo-se abandonada pelo seu noivo, depois de infelicital-a.

As accusações contra o rapaz eram tremendas e o noticiario da imprensa os divulgou.

A esse respeito, recebemos uma carta do accusado, que é o joven trabalhador Casemiro Pereira Gonçalves, socio da União dos Trabalhadores em Padarias, em que procura esclarecer o facto tal como teria occorrido, afim de provar a sua inculpabilidade no triste acontecimento e afastar de si o juizo deploravel que fazem delle, maculando o seu caracter.

Casemiro Pereira Gonçalves declara nos, que não é o monstro como se disse, pois, não foi causador da resolução desesperada da sua noiva Diva Fernandes. Que se sente immensamente calumniado e jámais poderá supportar, sem um protesto, as culpas que lhe attribuem, não obstante a sua patenteada inculpabilidade na tragedia.

Prova-o, além de tudo, a autopsia procedida pelo medico legista dr. Bomguey de Mendonça.

Na carta que endereçou ao DIARIO CARIOCA, defende-se das accusações que lhe fizeram, o joven Casemiro Pereira Gonçalves tem phrases afflictivas que bem exprimem o seu estado de espirito pelo golpe que o surpreendeu com a resolução tragica de sua noiva.

A prisão de uma quadrilha, no Meyer

A ACÇÃO DA POLICIA DO 22 DISTRICTO

A policia do 22º districto têm-se empenhado em sanear sua jurisdicção ultimamente enfestada por ladrões profissionaes.

No dia 4 proximo passado o negociante Simão Welk, estabelecido com o commercio de moveis, á rua Carolina Meyer n. 57, queixou-se ás autoridades do 22º districto policial, de que a sua casa commercial havia sido assaltada por ladrões que lhe roubaram mercadorias avaliadas em 1:200$000.

Após as medidas de praxe foram destacados os investigadores Rosa e Baptista para procederem as investigações. Depois de longa procura, os policiaes conseguiram prender os autores do roubo, que são, Norberto Silva, Nicola Rustine e Alvaro Nóro, vulgo "Branco".

Interrogado, todos tres confessaram sua participação no crime.

Os mesmos investigadores, prenderam, tambem, Samuel de Souza, autor de um furto na residencia do negociante Silvano dos Santos, morador á rua Villela Tavares n. 342, casa 7.

Casa do Sargento do Brasil

REUNIÃO DE DELEGATARIOS

A directoria dessa instituição solicita por nosso intermedio o comparecimento de todos os delegados da Casa do Sargento no proximo dia 3 de agosto (sabbado), ás 15 horas, na séde social afim de tomarem parte na reunião na qual serão resolvidos assumptos de maximo interesse social.

Outrosim a directoria communica ao corpo social, que no proximo dia 10 de agosto vigente, ás 15 horas, havera uma reunião para todos os socios fundadores da Casa do Sargento, pelo que pede desde já o maior empenho para o comparecimento á séde social, de todos os interessados.

A directoria do Syndicato dos Commerciantes no Ministerio da Guerra

Esteve hontem á tarde, no gabinete do general João Gomes, titular da pasta da Guerra, a directoria do Syndicato dos Representantes Commerciaes junto ás repartições publicas, cuja audiencia, previamente marcada, prendeu-se a uma clausula contida nos editaes de concurrencia que obriga as casas fornecedoras á apresentação de originaes e não publicas-formas dos documentos referentes á idoneidade para sua inscripção. A demora de registo de inscripção, dado o vultoso de repartições, torna-se impossivel ás firmas a obediencia do aviso de 1924 do Ministerio de Guerra, cuja revogação pleiteiam os representantes dos commerciantes. O general João Gomes achando proceden a exoneração dos interessados, pediu á directoria do Syndicato que fizesse sobre um memorial.

Empresa Nacional de Economia, Ltd.

E. N. E. Ltd.

RUA BUENOS AIRES, 23 — TEL. 23-4236

Communicamos aos nossos amigos e clientes a mudança do nosso escriptorio da rua Buenos Aires, 56-sob., para a mesma rua n.º 23, loja, onde estamos apparelhados a attender o publico interessado na compra de apolices de Minas Geraes, São Paulo e da Municipalidade de Porto Alegre.

Espancado, por ordem do 1º delegado, em plena Avenida

Publicando hontem as declarações feitas ao DIARIO CARIOCA pelo sr. Roberto di Lorenzo, victima de espancamentos por parte de guarda-civis á porta do cabaret Assyrio e por ordem directa do 1º delegado auxiliar, registamos referencias daquelle cavalheiro ao sr. Alberto Escaris, director artistico daquella casa de diversões, accusado, no referido editorial de rufião da artista Paraguayta.

Hontem fomos procurados pelo sr. Alberto Escaris que contestou aquellas referencias, attribuindo-as, aliás, a um possivel equivoco da parte do redactor da nota em questão.

Não crê o sr. Escaris, o sr. Di Lorenzo, cavalheiro que o conhece perfeitamente, capaz de semelhante affirmativa calumniosa e profundamente injusta.

Quanto ás suas relações com a artista Paraguayta explica-as o sr. Escaris pela natureza das funcções que exerce, de director artistico do Assyrio, onde ha dez annos exerce suas actividades profissionaes, cercado da estima e do conceito de innumeras pessoas da mais alta projecção social que lhe honram com sua amizade e testemunham o seu continuo labor.

Tribunal de Contas

CONCORRENCIA PUBLICA

Pede-se a attenção dos interessados para o edital de concurrencia publica, de 19 de julho deste anno, publicado com as devidas rectificacões e correcções no "Diario Official" de 25 do mesmo mez, ás fls. 16.248 a 16.252.

Esse edital se refere ás obras de reparo, limpesa e pintura nas dependencias do Tribunal, fornecimento de moveis, tapeçaria, etc. e installação de um amplificador de som ou voz.

A concurrencia em apreço encerrar-se-á no dia 7 de agosto do corrente anno, ás 14 horas, podendo os interessados obter quaesquer esclarecimentos na secretaria do Tribunal de Contas.

Readmissão na Policia Civil

O capitão chefe de policia assignou portaria mandando readmittir, no cargo de investigador da Delegacia Especial de Segurança Politica e Social, Orlando Caetano da Silva.

Uma obra scientifica brasileira que vae ser traduzida para o inglez acompanhada de uma grande tiragem

O dr. Augusto Accioly Carneiro, conhecido penitenciarista que escreveu "Os Penitenciarios", obra scientifica das mais completas sobre os varios ramos das sciencias criminaes penitenciarias e que recebeu da critica os mais justos louvores, sendo o seu trabalho considerado pelos especialistas da materia, como um verdadeiro tratado de direito penitenciario, acaba de receber uma proposta de um editor e traductor dos E. E. U U. da America do Norte no sentido de ser feita a traducção do notavel trabalho, para o inglez, acompanhada de uma grande tiragem, tendo em vista conter "Os Penitenciarios", doutrinas originaes proprias do autor principalmente nos ramos da anthropologia, psychiatria, sociologia e das questões de raças, doutrinas essas que despertaram o mais vivo interesse nos meios cultu raes da America do Norte. Assim, acaba de alcançar o dr. Augusto Accioly Carneiro, mais uma grande victoria pela producção do seu magnifico trabalho scientifico, o qual muito tem concorrido para a solução dos complexos problemas penitenciarios, principalmente do Brasil.

O "Dia da Patria"

Afim de que na parada de 7 de setembro viudouro, quando se commemora o "Dia da Patria", tome parte o maior numero de soldados do Exercito, das unidades que estão aquarteladas nesta capital, o ministro da Guerra autorizou o commandante da 1ª Região Militar a incorporar voluntariamente reservistas de 1ª categoria, dando preferencia áquelles que se apresentarem fardados, concorrendo desta forma para o brilhantismo das festividades que serão realizadas.

A incorporação desses reservistas se dará no dia 4 de setembro e a exclusão no dia 8. Os reservistas incorporados terão, como unica obrigação, o comparecimento diario aos exercicios e por conta das unidades será fornecida a respectiva alimentação.

O Rio hospeda um illustre engenheiro inglez

AS CONFERENCIAS QUE FARA' NESTA CAPITAL O SR. REDMAYNE

Chegou, ante-hontem, a esta capital, a convite da Sociedade Brasileira de Cultura Ingleza o engenheiro Richard Studart Redmayne, presidente do Instituto de Engenharia da Inglaterra e uma das autoridades mundiaes em installações de minas.

No Rio, o illustre technico fará nos dias 2 e 8 do mez proximo futuro, no Club de Engenharia, ás 17 horas, duas conferencias sobre os seguintes themas:

1ª — "Fornecimento publico de electricidade, o incremento de uma nova idéa";

2ª — "Uma revista da éra industrial, passada, presente e futura".

O assumpto, que é de alta relevancia technica, será tratado por um dos mais autorizados profissionaes inglezes neste importante sector da engenharia, que o é, innegavelmente, Sir Richard Redmayne.

A entrada é franca, por isso que não ha convites especiaes.

"A Religião e o Extremismo"

A INCORPORAÇÃO DE RESERVISTAS PARA A FORMATURA DE 7 DE SETEMBRO

A proposito de um editorial desta folha, subordinado ao titulo acima, recebemos os seguintes telegrammas de felicitações:

"Legião Catholica São Luiz Gonzaga sauda o bravo matutino pelo artigo de hoje sobre religião e extremismo, que interpreta o sentir da nação brasileira — **Raul Alves, presidente.**"

"Receba brilhante matutino parabens pelo magnifico editorial "A Religião e o Extremismo". — **Cel. Alencastro Franca.**"

"O artigo "A Religião e o Extremismo" deveria ser pregado em todas as escolas e collegios do Brasil. — **Alumnos Gymnasio Vera Cruz.**"

"Parabens sinceros pelo brilhante artigo "A Religião e o Extremismo". — **Padre Geraldo Teixeira Leite.**"

"Envio saudações ao grande jornal de Macedo Soares pelo valente artigo "A Religião e o Extremismo", de accordo com sentimento catholico do povo brasileiro. — **Dr. Raul Souza Lemos.**"

Prompto Para Assumir o Throno

O EX-REI JORGE E O PROXIMO PLEBISCITO GREGO

VIENNA, 30 — (A. B.) — O correspondente do "Neue Freie Presse", em Athenas informa no seu jornal que o rei Jorge II, estará preparado para retornar á Grecia se no plebiscito de novembro pelo menos 60 % da população demonstrar o desejo de ser restabelecida a monarchia. Essa noticia foi levada para Athenas pelo burgomestre da capital, que ha pouco regressou de Londres onde teve occasião de realizar varias conferencias com o ex-soberano.

Dois proeminentes chefes do Partido Liberal, srs. Teotokis e Navromihallen, seguiram para Londres afim de entrarem em deliberações com o rei Jorge.

O presidente Zaimis, por seu turno está consultando os chefes da vida politica grega, sobre a questão da possibilidade de uma transformação da forma de governo. O primeiro a ser recebido pelo presidente foi o sr. Kafundaria, chefe do Partido Liberal.

OURO VELHO

PARA O

Banco do Brasil

comprador autorizado paga ao

CAMBIO DO DIA

no 1.º andar do L. S. Francisco, esq. de Ouvidor

14 — 14

Inaugurado, no meio de jubilo publico, o novo edificio dos Correios e Telegraphos, de Juiz de Fóra

O sr. ministro recebeu da progressiva cidade mineira de Juiz de Fóra, a respeito da inauguração ali do novo edificio para a séde dos Correios e Telegraphos, o seguinte telegramma:

"Juiz de Fóra — Tenho sa tisfação de communicar a vossencia que, em presença de representantes do mundo official e sociedade de Juiz de Fóra acaba de ser inaugurado o novo edificio dos Correios e Telegraphos, como mais uma affirmação brilhante da sua auspiciosa administração aqui, enaltecida com justiça pelos oradores. Congratulações — Siqueira Menezes — Director geral."

Ao deixar a direcção do Lloyd

O dr. Guido Bezzi, director demissionario do Lloyd Brasileiro, recebeu o seguinte telegramma:

"PADUA, 25 de julho de 1935 — Dr. Guido Bezzi — Lloyd Brasileiro — Acabo de ler nos jornaes que você deixou a direcção do Lloyd. Queira o prezado amigo receber vivos cumprimentos pelo modo honesto e criterioso com que desempenhou as funcções, honrando e dignificando a revolução. — Abraços. — (a) Landry Salles."

Casa do Caboclo

Direcção de DUQUE

HOJE - 8 e 10 horas - HOJE

Sensacional Premiére para a Imprensa — Da peça regional historica de DUQUE, H MIRANDA e JOSE' LYRA

S. PAULO BANDEIRANTE

Por um elenco todo brasileiro — JUREMA MAGALHAES, VICTORIA REGIA ANTONIETA MATTOS, CARMEN NOVARRO, VIOLETA CAMPOS, (estréa) MATTINHOS, CALHEIROS APOLO CORREA, MARCHELLI, FRANÇA, TATUZINHO, ARTHUR COSTA.

HOJE, ás 8 e 10 horas — Frisas, 16$; Poltronas, 3$000 — AMANHA — Matinée Popular ás 4.15 — Poltronas 2$

NA CENTRAL DO BRASIL

Estão inscriptos para serem aproveitadas nas vagas que se deram da Central do Brasil, os seguintes candidatos: Olivano Santos e Octavio Macedo de Souza.

— A pauta do Estado do Rio foi alterada até segunda ordem, da seguinte forma: Café para 1$110 réis por kilo, segundo circular expedida pela Central do Brasil.

— A directoria da Central do Brasil resolveu extender ao peixe fresco, despachado como encommendas ou mercadorias, na estação de Pirapora, para qualquer outra estação o mesmo desconto de 10 por cento, dado no peso bruto, por volume em igual condição de que gosam os pescados despachados em D. Pedro II e em Norte.

— Conforme resolução da directoria da Central do Brasil, os passes gratis concedidos aos empregados, por motivo de férias, poderão ser emittidos de accôrdo com o artigo 163, das I. S. T. devendo assim o interessado formular tantas requisições quantas forem as interrupções da viagem pretendida.

— O Tribunal de Contas communicou a Central do Brasil que na sua reunião resolveu registar o termo additivo para compra de carvão nacional, entre a Central e as Companhias, Barra Branca, Araranguá e Urussanga.

— O coronel Mendonça Lima, director da Central do Brasil, representou ao sr. M. da Fazenda contra o inspector da Alfandega que impediu que o despachante Nelson Benzoumet, funccionasse, como despachante da Central, junto aquella repartição. Allega o director da Estrada que não dispõe de verba, para pagar um despachante aduaneiro.

O nuncio homenageia o ministro da Suecia

Sabbado passado o nuncio apostolico offereceu no palacete da Nunciatura Apostolica um almoço em honra do dr. Theodor Paues, ministro da Suecia junto ao governo federal, o qual brevemente regressará ao seu paiz.

Além do diplomata homenageado tomaram parte os embaixadores do Chile e do Japão, embaixador Feitosa, ministro Gurgel do Amaral, ministros da Suissa, da Hungria, da Venezuela e da China, general Bernardi, o encarregado de negocios da Grã Bretanha, dr. Octavio do Nascimento Britto, dr. Gottafavi, secretario da Embaixada Italiana e monsenhor Federico Lunardi, conselheiro da Nunciatura.

Vida Operaria

CENTRO BENEFICENTE DE MOTORISTAS DO RIO DE JANEIRO

Assembléa geral ordinaria

De ordem do presidente são convidados todos os associados quites, a tomarem parte na assembléa geral ordinaria a realizar-se na proxima sexta-feira, 2 de agosto, ás 20,30 horas, na séde social.

Ordem do dia: a) leitura da acta anterior; b) leitura do balancete da thesouraria e parecer do conselho fiscal; c) tomar conhecimento sobre o caso de dois associados; d) interesses geraes.

ALLIANÇA DOS OPERARIOS NA INDUSTRIA DA CONSTRUCÇÃO CIVIL

Estão sendo convidados todos os operarios e empregados da The Rio de Janeiro City Improvements a comparecerem a reunião dos mesmos, no proximo dia 31 do corrente ás 19 horas, para tomar conhecimento da resposta da Cia. sobre o assumpto que vem sendo ventilado.

O dr. Lopes de Castro,

que de ha muito poz os seus serviços profissionaes de occulista, e clinico geral homeopatha, á disposição de todos os que trabalham no DIARIO CARIOCA, vem de communicar-nos que mudou seu consultorio para a Rua Rodrigo Silva n.º 42, 4.º andar, onde, a partir do dia 15 proximo, dará consultas ás 2as., 4as. e 6as., de 10 ao meio dia.

O DESTINO DE UM ROMANTICO

Da infancia, atribulada e incerta, á juventude cheia de jubilos e illusões... Um coração, abnegado e sonhador, vibra numa narrativa toda ternura e calma!

Cinema

Charles Boyer não quer se prender

Claudette Colbert, a magnifica interprete de "Mundos Intimos"

"Mundos Intimos" que nos vae ser dado pelo Odeon dentro de poucos dias, põe em fóco uma figura de artista que é um caso unico em Hollywood, — Charles Boyer, o actor que não se quer prender por nenhum contrato.

Viver em Hollywood, muito differentemente de viver em Londres ou Paris, é como que afivelar um par de antrolhos como os que se usam nos cavallos.

Depois de algum tempo é fatal ficar o artista habituado a uma visão estreita. Em breve elle não vê senão uma coisa, a sua arte, e consequentemente. perde o contacto com o mundo ambiente.

Ora a arte de representar não se resume na expressão de si mesmo, através um personagem de ficção. O que se interpreta, são emoções universaes, situações universaes, e a visão do artista, quando se circumscreve a si mesmo, aparte das emoções e situações ambientes, não lhe permitte mais a expansão da sua arte. Representar passa a ser um acto mecanico, frio e indifferente ,e com o qual não consegue o artista identificar-se com o publico.

Em "Mundos Intimos", um film de fina psychologia que Charles Boyer maravilhosamente interpreta, o grande artista francez que hoje é um idolo do publico americano, apparece rodeado de um cast expressamente escolhido, de que Claudette Colbert é a mais destacada figura. Mas em torno dos dois artistas que brilhante conjunto de actores e actrizes, — Joan Bennett, Joel Mac Crea, Helen Vinson, Esther Dale, Big Boy Williams etc.

"Roberta", a fascinação que vae envolver a cidade!

Fred Astaire e Ginger Rogers em "Roberta"

Bem poucos dias já nos separam da "premiére" de "Roberta". o espectaculo do seculo, o film que é, justa, e merecidamente, o maior orgulho do cinema moderno. Film de espectaculosidade rara, "Roberta" é um desses celluloides que só se produzem de dez em dez annos, taes as suas gigantescas proporções. Verdadeira parada de elegancia, com uma exposição animada de duzentos modelos, obra genial de Bernard Newman, e mais famoso figurista da actualidade, esse film envolve, ainda, dezenas de outros motivos decisivos de agrado. E isso porque o seu romance é de uma delicada subtileza, que encanta e seduz pela fascinação do seu desenvolvimento logico e humano.

Mas, dentro desse romance, se aninham as seducções irresistiveis da musica mais deliciosa e das canções mais envolventes e suggestivas e as dansas mais originaes e arrebatadoras. Tres grandes nomes servem de attracção maxima para o grande film: Irene Dunne, Fred Astaire e Ginger Rogers. Ella canta e vive a figura central do romance: Fred e Ginger, cantam e dansam as ultimas novidades lançadas em Nova York. "Roberta" é, assim, um grande deslumbramento. E' o film que vae revolucionar a cidade, a partir de segunda-feira proxima, que é quando o "Broadway-Programma" lança no cinema Broadway essa maravilha da RKO-Radio.

O QUE E' A ABNEGAÇÃO E O QUE SENTEM OS CORAÇÕES AMOROSOS QUE PULSAM PELA FELICIDADE ALHEIA... EIS A SYNTHESE DE "DAVID COPPERFIELD", O ROMANCE PREDILECTO DA SENSIBILIDADE DE CHARLES DICKENS

Realizando, em 1850, a primeira edição de "David Copperfield", que escreveu de 1848 áquelle anno, Charles Dickens experimentou o maior jubilo de sua vida. "David Copperfield" era a sua obra bem amada, a que mais o enterneceu sempre. Percebe-se a ternura do estylista immortal com a sua propria obra, nas linhas com que elle abriu o prefacio daquella primeira edição: "Eu tenho guardado no amago de meu coração um filho predilecto: seu nome é "David Copperfield". Porque entretanto, toda essa ternura, se todas as outras obras de Dickens eram egualmente vigorosas e sentimentaes? Póde-se explicar: porque na figura de David, tanto quanto menino como quando moço, Charles Dickens poz muitas attitudes e muitos actos de sua propria meninice e sua propria juventude. Muitos dos soffrimentos experimentados por David, foram vividos pelo proprio Dickens. E' Freddie Bartholeew o interprete de David, o menino, e Frank Lawton o é de David, o moço. Mas Dickens tambem terá eleito "David" a sua figura favorita, porque, coração amantissimo e abnegado, elle verificou que a abnegação e o que sentem os corações que pulsam pela felicidade alheia eram o motivo dos episodios encantadores e termos do seu livro, "David Copperfield", na interpretação de Lawton, Bartholomew, Lionel Barrymore, Maureen O' Sullivan, Madge Evans, Edna [illegible] Oliver, Roland Young, Lewis Stone e muitos outros, segunda-feira proxima, no Palacio, renderá á Metro applausos dos mais enthusiastas do nosso publico, nesta temporada.

Frank Lawton o interprete de David, o moço

"Estudantes" — Quinta-feira no Pathé

O BELLO FILM NACIONAL QUE VEM ENCANTANDO O RIO INTEIRO

Os nomes mais queridos e mais famosos do nosso broadcasting apparecem em "Estudantes", o estupendo film brasileiro, que vem encantando, todo o Rio. Carmen Miranda, Barbosa Junior, Mesquitinha Aurora Miranda Cesar Ladeira, Mario Reis e muitos outros surgem radiosamente em "Estudantes". Ha "bolas" optimas que fazem dar bôas gargalhadas.

A dupla Mesquitinha e Barbosa Junior, não dá uma folga, e lá vae uma e mais outra, sempre despertando gargalhadas.

"Estudantes" narra com muita graça uma historia divertidissima, desenrolada em ambientes onde domina a estudantada do Rio e de São Paulo. Vale a pena todos assistirem "Estudantes", pois é um espectaculo feito para desopilar o figado, e ainda offerece de quebra um magnifico repertorio de canções e de musica, lindamente brasileiras, que tanto tem agradado á população de nossa cidade.

Pois, "Estudantes" estará na téla do Pathésinho, de quinta-feira, até domingo, mais uma vez divertindo e encantando todos nós.

Você Sabia Que....

TUTA ROLF vae estrear na producção da FOX — "Dresemaker", ao lado de Clive Brook?

FOX MOVIETONE NEWS, está focalizando varios noticiarios no Brasil para mostrar ao mundo as bellezas do Rio?

"A PRIMEIRA GUERRA MUNDIAL" obteve um successo ruidoso em São Paulo?

SIMONE SIMON, a notavel artista franceza fará o seu debut em Hollywood, na producção da FOX — "Entre duas bandeiras?"

JANET GAYNOR foi substituida pela encantadora Rochell Hudson no majestoso, film da Fox, Way Don East, em que Henry Fonda é o galã? Janet soffreu um sério accidente que a obrigou a um prolongado descanso!

"Escandalo s da Broadway de 1935" vae continuar o successo da FOX, na temporada deste anno. Bailados, canções, scenario, piadas novas, e interessantes farão a delicia dos "fans brasileiros". Alice Faye Ukelele Ike, James Dunn e as encantadoras "George White Girls" deslumbrarão o publico selecto do REX?

"RAMONA", o grande successo de Dolores Del Rio, vae ser refilmado com Gilbert Roland no principal papel masculino?

Director por todo o resto da vida

William Wyler, director de "A Bôa Fada", começou a filmagem desta grandiosa producção ignorando que a sua direcção de Margaret Sullavan, se prolongaria muito além do que diz respeito á direcção de um film.

Ao terminar "A Bôa Fada". Margaret, e seu director deixaram os studios da Universal decididos a se "casarem". Agora... mais do que nunca William Wyler terá que demonstrar suas qualidades directoriaes, já que talvez Margaret mostre-se mais rebelde em sua vida conjugal que na artistica. "A Bôa Fada" que é um dos melhores films dirigidos por Wyler, vem ao cinema Odeon no dia 12 de agosto.

"Pneus em Fogo" — Segunda-feira no Pathé Palace

4 SENSACIONAES CORRIDAS DE AUTOMOVEL, COM DETALHES DE ELECTRISAR

Um drama intensissimo, em que são apresentados os mais extraordinarios volantes, verdadeiros demonios da velocidade. que arriscam a vida numa pista difficilima e perigosa, na ansia de alcançarem a emoção da victoria. Lyle Talbolt, considerado o terror das pistas é o mais sensacional dentre todos. Drama de emoções fortes, de acção arrebatadora. Pneus em fogo, através o dynamismo de suas scenas, apresenta tambem um suggestivo romance de amôr, entremeiado a todo instante de obstaculos invenciveis.

As scenas são de instante a instante renovadas por outras, mais vibrantes e mais imprevistas.

Quatro formidaveis corridas de automoveis, com detalhes electrisantes, um audaciosissimo plano de evasão de uma prisão, executado por um dos volantes injustamente accusado de ter matado um companheiro, peripecias de avião passadas por este mesmo volante afim de tomar parte na mais sensacional das corridas. E o drama é todo elle assim — uma exposição de lances que arrebatam pela emotividade e fidelidade de apresentação.

"Amor, morte e Diabo"

Conta-nos este film, o milagre de um amôr, a luta por uma falsa e real felicidade, e da fantastica belleza de uma ilha exotica. Um sonho romantico. Um enredo de phantasia. Um film de belleza, "Amôr Morte e Diabo", uma grande, original e maravilhosa historia de aventuras de enorme encanto, de palpitação, arrebatadores, acontecimentos, com uma alta e dramatica acção. Com a interpretação de Kate Von Nagy, Albin Skoda e Brigitte Horney ,que veremos no dia 12 de agosto no Gloria.

"O Gado Bravo" -- vae ser apresentado em primeira mão pelo Odeon

Por contrato firmado com o sr. H. da Costa, a apresentação no Rio de Janeiro, desse grandioso film portuguez que é "Gado Bravo", tão esperado por todos os "fans" e principalmente pela nossa gente portugueza, será feita pela Companhia Brasileira de Cinemas e pelo circuito de cinemas da Empresa Luiz Severiano Ribeiro. Assim, o Odeon, que nos fez ver e ouvir o film portuguez que mais sensação causou aqui, como nos demais recantos do Brasil e no mundo inteiro — "A Severa" — é que vae dar-nos — a 26 do mez de agosto que amanhã se inicia, essa outra ode encantadora á gente luzitania, ao amôr portuguez e ás terras de Portugal em que sobresáe o trabalho de um punhado de artistas, tendo á frente Raul de Carvalho, Dina Brandão, Arthur Duarte, Olli Gibaner e Siegfried Arno.

DEVIA MERCEDES ESPERAR VINTE ANNOS, A VOLTA DE EDMUNDO DANTE'S? FOI CRIME, O SEU, DE TER CASADO COM OUTRO ESQUECENDO MONTE-CHRISTO?

Edmundo Dantés (Robert Donat) escuta as pancadas do abbade Faria em "O Conde de Monte-Christo"

Que mulher seria capaz de proceder de maneira differente daquella porque agiu Mercedes, a heroina do mais popular e famoso romance de Alexandre Dumas — "O Conde de Monte-Christo"? Na verdade, Mercedes era noiva official do marinheiro Dantés, e comquanto todas as supposições fizessem acreditar que Dantés havia conspirado em favor de Bonaparte, ella duvidou sempre. Mas os annos passaram, uns após outros, indefinidamente, depois que o rapaz foi enclausurado em uma cela horrivel do Castello D'If. Seria licito exigir que uma mulher moça, na pujança da mocidade, sacrificasse tambem o resto de seus dias, só porque seu noivo havia sido victima da fatalidade, ou da calumnia, e encerrado, vivo, sem nenhuma esperança de voltar a Marselha? Em favor de Mercedes, ha ainda outro argumento importante: Ella viu-se rodeada das attenções e dos galanteios de Fernando Mondego, rival de Dantés, e justamente um dos que havia trabalhado para a sua prisão. Convenhamos que se peccado existiu por parte de Mercedes, elle devia ser relevado, pois uma mulher moça e bonita, cercada de um impertinente conquistador, difficilmente pode resistir.. E muito menos ha um seculo passado, quando as mulheres não possuiam a experiencia intuitiva de nossos dias!

Alexandre Dumas foi impiedoso com Mercedes, dando-lhe o castigo da volta de Dantés, então o poderoso Conde de Monte-Christo, vingando-se no pae de seu filho e seu marido? Nós o saberemos melhor quando, segunda-feira, o Rex tiver estreado esse emocionante film que a Reliance produziu e a United distribue e cujos protagonistas — Edmundo Dantés e Mercedes — são, respectivamente, interpretados por um actor novo, que se vae firmar no conceito do amigo fan, Robert Donat, e por Elissa Landi.

"G. MEN -- CONTRA O IMPERIO DO CRIME"

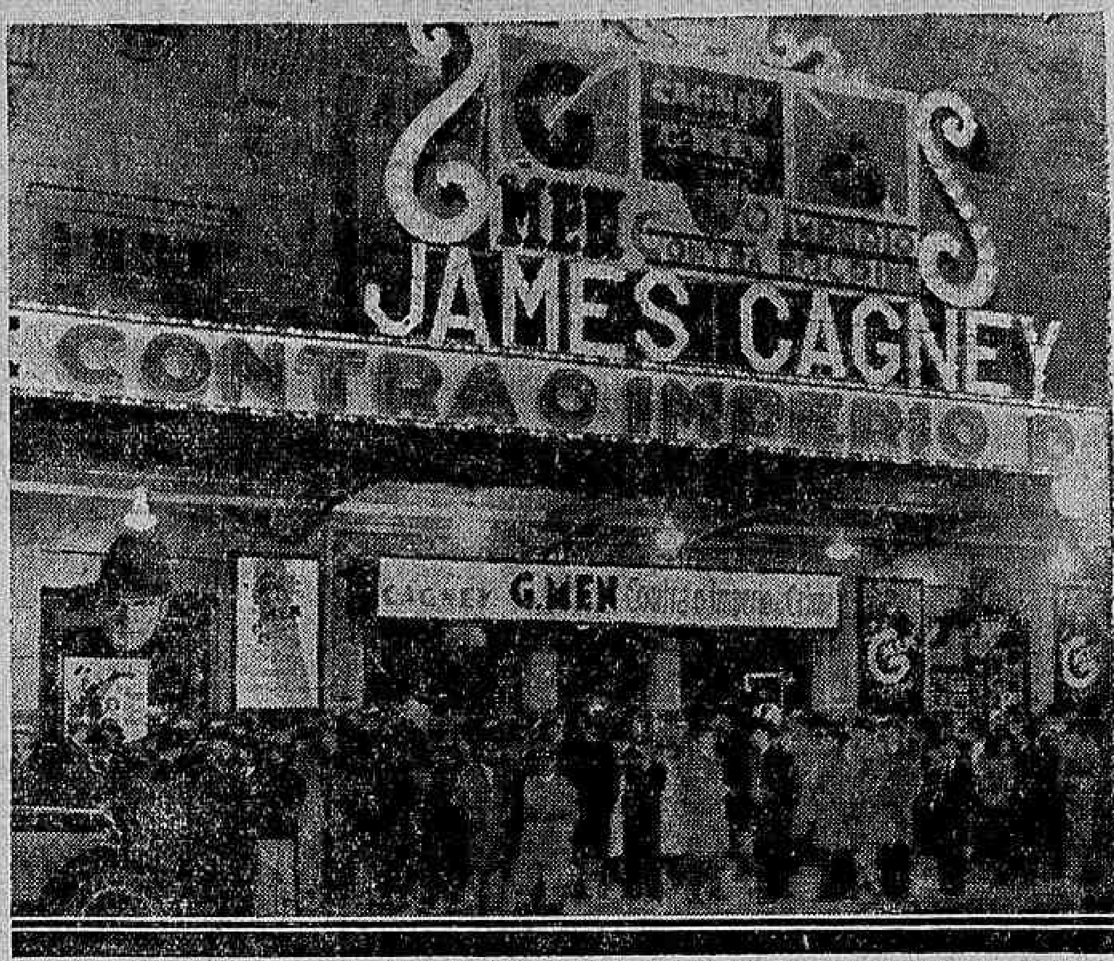

Continúa na sua marcha triumphal, o formidavel celluloide da Warner First, que estréou ante-hontem no cinema Gloria.

Continúa a arrancada formidavel de "G. Men — Contra o Imperio do Crime"! Segunda-feira foi o assalto a que a cidade assistiu como um espectaculo inedito! "G Men — Contra o Imperio do Crime" "limpou" a bilheteria do Gloria! O "assalto" teve inicio quasi uma hora antes de ser iniciada a primeira sessão das 14 horas e proseguiu, enchendo literalmente o Gloria, seus corredores, até o fim da ultima sessão, que se iniciou ás 22 horas e 20 minutos! Bem razão teve Rose Pelvisck, chronista do "New York Evening Journal" quando affirmou: "Se a multidão que hontem lutou durante muitas horas deante da bilheteria do Strand, significa alguma coisa, então "G. Men" é um "terrivel" exito de bilheteria"! — E accrescentou: "Essa é uma excellente resposta para os exhibidores que têm seus cinemas vasios... Dêem ao publico um film perfeito e vejam o que está acontecendo na Broadway"! — "G. Men — Contra o Imperio do Crime" cumpriu o que prometteu e provou ser, de facto, um campeão-absoluto de renda! E o interesse publico augmentou, como se verificou, hontem, se dará, forçosamente, hoje e... por toda a semana!

O proximo cartaz do Alhambra constará de duas realizações maravilhosas do cinema sonoro

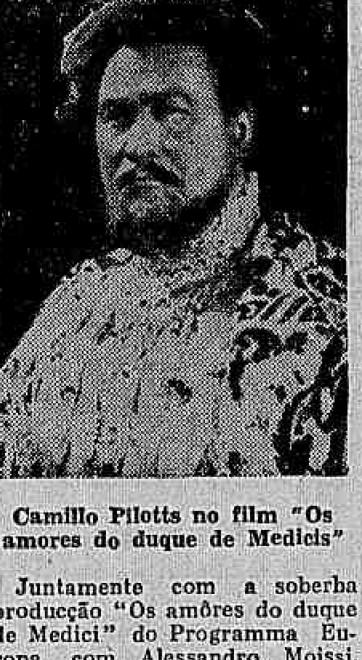

Camillo Pilotts no film "Os amores do duque de Medicis"

Juntamente com a soberba producção "Os amôres do duque de Medici" do Programma Europa, com Alessandro Moissi, Germana Paolieri e Camillo Pilotto veremos e ouviremos a famosa "La Cucaracha", cujo colorido revolucionou a technica do cinema.

Dessa forma, o Alhambra, apresentará um programma realmente sensacional que despertará á attenção e o interesse do nosso publico, prompto sempre a applaudir os trabalhos feitos com fino gosto artistico e esmerada technica.

Em "La Cucaracha", a dupla Steffi Dna e Don Alvarado faz as honras desse delicioso painel. animado de som e côr, cuja distribuição no Brasil é feita pelo Programma Broadway, lançador da RKO.

Dr. Oswaldo Barbosa
PROF. DE CLINICA MEDICA DA FACULDADE DE MEDICINA DO PARA'
Doenças do figado. estomago. pulmões e coração.
Installações completas de electricidade medica. raio X alta frequencia. banhos hydro-electricos e de luz. raios ultra vermelhos e ultra violetas.
EXAMES DE LABORATORIO
CONSULTORIO 7 de Setembro. 135, 3.º andar -- 22-0598
RESIDENCIA — Rua Paulino Fernandes, 82 — Botafogo — 26-2231.

Viajava no estribo do bonde

E BATEU COM O THORAX NUM AUTO-TRANSPORTE

Na rua João Claudino n. 8 reside o conductor da Light Narciso Antonio de Mello, solteiro, de 24 annos.

Hontem. quando viajava no estribo de um bonde ao chegar em frente ao Collegio Militar. na rua S. Francisco Xavier bateu com a cabeça e o corpo de encontro a um auto-transporte de carga. estacionado. junto ao meio fio. soffrendo varias escoriações.

A Assistencia soccorreu-o.

Diario Recreativo

Os festejos do "Dia da Patria" e a participação dos clubs carnavalescos

A proposito dos festejos officiaes, no dia 7 de Setembro, recebemos, do Club dos Democraticos o seguinte communicado:

"Realizou-se sabbado passado a grande reunião das sociedades recreativas e carnavalescas para estudar a possibilidade da sua participação nos festejos populares que se realizarão no proximo mez de setembro. A reunião teve a presidencia do dr. Francisco Gonzaga, m. d. official de gabinete da Presidencia da Republica. Fizeram parte da mesa os srs. Alberto Cotrin, presidente do Tenentes do do Diabo; Muratori Barreiros, presidente do Club Pierrots da Caverna; José da Rocha Souteelo, presidente da Federação das Pequenas Sociedades; Romeu Arede, como secretario da commissão; Bianor Schimer e João de Freitas Lopes, respectivamente das sociedades Filhos de Talma e Banda Portugal, como representantes das sociedades recreativas.

D dr. Gonzaga expoz o que era desejo de uma commissão fazer no sentido de ser commemorada a grande data da Independencia do Brasil. Depois de muitas considerações patrioticas, muito applaudidas pela assistencia, o dr. Gonzaga pediu que os nomes acima indicados formassem a commissão que terá de elaborar o programma, tendo a assembléa deliberado que fosse s. exa. acclamado presidente. Tudo foi approvado marcando-se a primeira reunião para a proxima terça-feira, 30 de julho. A commissão receberá todas as suggestões que lhe forem enviadas com o maior prazer. Essa reunião será effectuada nos salões do Club dos Democraticos, ás 20 horas".

TENENTES DO DIABO

Eleição da "Miss Baeta" de 1935

Sabbado proximo estarão em festa os salões do victorioso Tenentes do Diabo. E' que neste dia o Cordão da Neblina, filiado aos Campeões do Carnaval de 1935, realizará um sumptuoso baile em homenagem á nova directoria, e haverá tambem, a eleição para designar a "Miss Baêta" do anno corrente. A julgar pelos preparativos, os rubro-negros carnavalescos marcarão mais um tento que augmentará ainda o prestigio de que gozam entre os grandes clubs da cidade.

A "caverna" da rua Marangüape nessa noite estará caprichosamente ornamentada.

ENDIABRADOS DE RAMOS

A festa do "Grupo Atalaia"

Será realizada no dia 4 de agosto uma magnifica tarde-noite-dansante em homenagem ao Club dos Democraticos, organizada pelo "Grupo Atalia" filiado ao Endiabrados de Ramos.

Incentivador de um recreativismo são, o Endiabrados de Ramos, marcará mais um grandioso exito com a realização desta festa, uma das maiores ja organizadas nos suburbios leopoldinenses.

O Club dos Democraticos será saudado pelo dr. Alberto Moreira, após a sua chegada a séde social, que será ás 20 horas.

A directoria do Endiabrados de Ramos, no sentido de agradecer a preferencia que sempre mereceu dos distinctos moradores daquelles bairro collocará, num artistico coreto armado defronte de sua séde, excellente banda de musica que deliciará os ouvintes com um vasto repertorio.

Para esta festa estão sendo distribuidos os respectivos convites e para maior facilidade de serem attendidos todos os interessados o Endiabrados de Ramos abrirá os seus salões sociaes nos dias 30 do corrente e 2 de agosto, offerecendo aos seus associados e pessoas de relações dansas, das 20 ás 22 horas.

A ULTIMA "DOMINGUEIRA" DE JULHO NO ELDORADO DANSAS

As festas dansantes que são levados á effeito, no Eldorado-Dansas continuam sendo preferidas pela nossa bohemia carioca que ali desfruta horas alegres num ambiente encantador.

Deve-se esta preferencia ao gracioso corpo de bailarinas morenas, lourinhas e trigueiras que sob a direcção do professor Antonio Nunes (Turquinho) ali pontifica todas as noites irradiante e fagueiro.

E' tambem factor preponderante a "Eldorado-Jazz" do maestro Guilher Pereira, que executando um repertorio sempre novo e accrescido das ultimas novidades musicaes, bisa-o sob acclamações enthusiasticas dos que ali se encontram.

A ultima "domingueira" de julho, fez regorgitar o salão da rua do Theatro, com um punhado forte de bohemios que ali esteve divertindo o conde Nicoláu Ferraiolo.

RECREIO DE SANTA LUZIA

Um grandioso sarán dansante se effectuará quinta-feira no salão do Recreio de Santa Luzia o qual pelos preparativos deverá ter um transcurso animadissimo e avultada concorrencia.

Tocará um optimo jazz-band que não dará treguas aos dansarinos bisando todos os numeros executados.

Sabbado proximo, o primeiro do mez de agosto, tambem a "capella" estará em festas com a realização de outro estupendo saráu dansante cujo successo está assegurado desde já.

AJUNTAMENTO POUCA ROUPA SEMPRE VEM

Vem de ser fundado, em Olaria, o ajuntamento acima, sendo sua séde provisoria á rua Philomena Nunes 139, onde haverá hoje um "escaldado" em regosijo pela posse de sua primeira directoria. Está assim constituida a commissão de festas: João Clemente, Joaquim Macedo, Cesario Dantas, Miguel Dantas, João Aymoré e Epaminondas Costa.

DUAS POR DIA

O Fofinho foi ao ultimo baile do Orfeão Portugal. Hontem externava as suas impressões ao Rabojo:

— Gostei muito! Na festa do Or... "feão", tinha pequenas "bonitas"!

O K. Nôa leu attenciosamente a introducção da secção recreativa de hontem n' "A Manhã" e exclamou ao finalizar:

— Tá certo! Esse Graveto tem "graça"...

CACHORRO PEQUINEZ
Tamanho menor com pedigree vende-se. Appartamento 31, Edif. Góes.

A Camara Municipal em Sessão

Approvado em 1.ª discussão o projecto do vereador Jorge Mattos, que restringe o tabellamento dos preços dos generos de primeira necessidade — Será votado na sessão de hoje, em 3.ª discussão o projecto que trata da criação e organização das secretarias geraes da Prefeitura

A Camara Municipal continúa realizando sessões pouco proveitosas.

Hontem, por exemplo, os edis do antigo Largo da Mãe do Bispo consumiram toda a hora destinada ao expediente discutindo um simples requerimento do vereador Heitor Beltrão, estranhando o fechamento da Escola Rodrigues Alves. Falaram varios oradores para explicar que o Departamento precisou do edificio da Escola Rodrigues Alves e transferiu as alumnas para as Escolas Deodoro e José de Alencar.

Vereador Jorge Mattos

O "sermão congratulatorio" do presidente da Camara, proferido ante-hontem, para perdoar as exigencias do "Camarada Trotta", no caso da remessa do autographo do projecto sobre a "lingua brasileira", não serviu de emenda para muitos membros da maioria.

O "prato predilecto" do vereador socialista voltou hontem a ser assumpto discutido em todas as rodas politicas da Camara, com a noticia sensacional de que o prefeito ia vetar a medida, na certa, como fizera com o projecto sobre os vencimentos dos serventes de predios de aluguel.

Por isso, o "Camarada Trotta" está indignado e vae com bater com os seus amigos de peito o véto do prefeito.

Hontem, no final da sessão, havia nos corredores do palacio da Praça Marechal Floriano uma noticia humoristica: — O coronel Clapp Filho estava informado das gymnasticas praticadas, por um vereador no campo do Andarahy.

O successo alcançado pelo artista, segundo constou, provocára muitas palmas e largos elogios á intelligencia do conhecido politico de circo, que comparece á missa do conego Olympio disposto sempre a não peccar e só fala mal dos outros... em latim.

A sessão de hontem na Camara Municipal foi aberta pelo 1º secretario sr. Edgard Romero, com a presença de 14 vereadores. No expediente foram lidos varios requerimentos e mandados a imprimir.

AINDA O FECHAMENTO DA ESCOLA RODRIGUES ALVES

O primeiro requerimento a ser discutido foi o de n. 241, do vereador Heitor Beltrão, sobre o fechamento da Escola Rodrigues Alves. O vereador Tito Livio combateu a approvação desse requerimento, declarando que fôra uma medida de ordem praticada pelo Departamento de Educação, sem prejuizo para os alumnos.

Fazendo uso da palavra, o leader da maioria, sr. Rocha Leão, defendeu o ponto de vista do director da Instrucção, localizando os alumnos da Escola Rodrigues Alves nas Escolas Deodoro e José de Alencar. Isto não sómente para este anno, pois para o anno vindouro, 1936, voltará a funccionar de novo, no mesmo local e normalmente. Declarou ainda o leader da maioria que aquella medida foi tomada pela premencia do tempo para o inicio das aulas da Universidade e terminou concitando a Camara a visitar as Escolas Deodoro e José de Alencar, inclusive a Escola Rodrigues Alves, para verificar de motu proprio o acerto da medida. Os vereadores Romero Zander, Alberico de Moraes e Heitor Beltrão falaram favoravelmente á approvação do requerimento, rebatendo as allegações do sr. Rocha Leão.

Por fim fez uso da palavra o vereador Adalto Reis, apresentando considerações em torno do acto do director do Departamento de Educação, justificando a necessidade da medida adoptada por aquelle Departamento.

Esgotada a hora do expediente, o presidente adiou a discussão do requerimento n. 241.

A ORDEM DO DIA

Na ordem do dia da sessão de hontem, figurou o projecto n. 40, do vereador Jorge Mattos, que restringe o tabellamento dos preços dos generos de primeira necessidade. O vereador Jorge Mattos pronunciou um discurso de defesa do seu projecto justificando a necessidade de sua approvação. A seguir, os srs. Henrique Maggioli, Ruy Almeida, Clapp Filho, Alberico de Moraes e Tito Livio falaram tecendo considerações em torno do projecto, sendo que os vereadores Clapp Filho e Tito Livio combateram a sua approvação. Em virtude de ter sido esgotada a hora destinada á ordem do dia, foi pedida a prorogação da sessão por mais uma hora, continuando com a palavra o sr. Tito Livio, por mais trinta minutos, obstruindo a discussão do referido projecto.

Requerido pelo sr. Jansen Muller o encerramento da discussão do projecto sobre o tabellamento, foi este approvado em 1ª discussão, contra os votos dos vereadores Clapp Filho e Tito Livio.

SERA' VOTADO, NA SESSÃO DE HOJE, O ENCANTADO PROJECTO QUE TRATA DA CRIAÇÃO DAS SECRETARIAS GERAES

Até que emfim o sr. Rocha Leão, leader da maioria da Camara Municipal, conseguiu desencantar para a ordem do dia de hoje o esperado projecto de criação e organização das secretarias geraes da Prefeitura! O referido projecto, que deverá ser votado em substitutivo hoje, terá tambem concluida a sua redacção final.

DR. BOLONHA DE CAMPOS

Clinica medica — Doenças de senhoras e crianças — Partos — Tratamento rapido e moderno da erysipela Cons. R. S. José, 106-3.º — Ph. 22-7070 — Terças, quintas, sabbados, das 9 ás 11 horas. A's 2.ª, 4.ª, 6.ª, das 2 ás 5. Res. R. Alexandre Ferreira, 40 — Gavea — Phone 26-2068

Aggredido a navalha, por um desaffecto

Hontem pela manhã, recebeu curativos no Posto Central da Assistencia, o operario Mario Andrade, solteiro, de 30 annos e residente á rua 2 n. 320, na estrada dos Cardosos.

A victima apresentava ferimentos por navalha, no braço esquerdo, declarando ter sido aggredido a navalha na avenida Lauro Muller.

O menino engulia uma moeda de 400 réis

Brincando com uma moeda de 400 réis, na residencia de seus paes, á rua Pacheco Leão numero 460, o menor Waldo, de 2 annos, filho de Americo Rodrigues, levou-a á boca engulindo-a emquanto varias pessoas da casa corriam a soccorrel-o, transportando-o ao Posto Central de Assistencia, onde Waldo foi operado.

Dr. AUGUSTO PAULINO FILHO
Dr. FERNANDO PAULINO

VIAS URINARIAS. Tratamento da gonorrhéa e suas complicações no homem e na mulher. Edificio Castello — Av. Nilo Peçanha, 151-9.º and. Tel. 22-7207 — Diariamente de 2 ás 7

Autos & Estradas

VI CONGRESSO NACIONAL DE ESTRADAS DE RODAGEM — A SUA REALIZAÇÃO NO DIA 13 DE MAIO DE 1936

De accôrdo com o que resolveu o V Congresso Nacional de Estradas de Rodagem, reunido nesta Capital em novembro de 1933, o Automovel Club do Brasil, convocou o VI Congresso Nacional de Estradas de Rodagem para o mez de setembro do corrente anno.

Na reunião, porém, hontem realizada, sob a presidencia do dr. Licinio de Almeida, secretario-chefe do gabinete do dr. Marques dos Reis, ministro da Viação, foi, por proposta do sr. Nelson Pinto, secretario geral daquelle Club resolvido que se realizasse o importante certame no dia 13 de maio, de 1936, data em que em todo o Brasil é commemorado o "Dia do Automovel e da Estrada de Rodagem", instituido pelo Decreto nº 24.224, de 11 de maio de 1934.

Em seguida, o dr. Armando Augusto de Godoy, presidente da Commissão Technica do A. C. B., procedeu á leitura do programma official do VI Congresso, que, submettido á discussão, foi unanimemente approvado.

O dr. Licinio de Almeida propôz que se officiasse a todos os governos dos Estados, solicitando-lhes a remessa de mappas das estradas de rodagem existentes, acompanhados de minuciosas informações relativas as suas condições technicas, á sua kilometragem, custo da sua construcção e da sua conservação, cidades e villas por ellas ligadas e estatisticas referentes ao trafego e numero de vehiculos.

A Commissão Executiva do Congresso é constituida das Commissões de Estradas e Technica do A. C. B., e a Commissão Directora dos srs., dr. Getulio Vargas, presidente de honra; dr. João Marques dos Reis, ministro da Viação, presidente effectivo; dr. Carlos Guinle, 1º vice-presidente; dr. Licinio de Almeida; 2º vice-presidente; dr. Nelson Pinto, secretario geral.

Foram designados, pelo dr. Licinio de Almeida para relatores geraes do Congresso os drs. Gumercindo Penteado e Armando Augusto de Godoy e para 1º secretario o dr. Oscar Sayão.

EXAME DE MOTORISTAS

Chamada para o dia 31 do corrente, ás 8 1|2 horas

Antonio Machado Rodrigues, Sebastião Silva, Ruy da Apparecida Botelho, Laurentino da Silva Pereira; Joaquim Machado do Pipa; Rodolpho Vilhosa Moraes; Francisco Altino Corrêa de Araujo; Pedro Pierre de Oliveira; Antonio Gomes Moreira, Manoel Antonio da Gama.

Turma Supplementar

Pedro de Araujo Cavalcante, Americo Escaleira, Sylvio de Sá Freire; Flavio Ferreira, Maximino Fernandes da Costa e Sergio Pallizari.

Chamada para o dia 31 do corrente, ás 9 horas

Alberto dos Santos, José da Rocha Brito, Cezar Augusto Matheus, Tancredo Tostes, Americo de Souza Pacheco; Mario de Abreu, Antonio Ferreira, Cecilio Macial, Moacyr Espirito Santo, Maria Antonietta Scassa.

Resultado dos exames de motorneiros effectuados no dia 30 do corrente

Approvados: — Alberto Alves Pimenta, Antonio Dias Pereira; Euclydes José Casemiro, Dramolman Caruso Filho, José Carlos de Nascimento, Luiz Eugenio de Paula, Manoel Domingos dos Santos, Manoel de Azevedo, Oswaldo Pimentel, Procopio Joviano de Souza, José Ferreira Gonçalves e Said Armuch.

Resultado dos exames efectuados no dia 30 do corrente

Approvados: — Amadeu Alves Leite Pimentel, Alvaro Martins Campos; Emanuel Teixeira Ferreira, Herval Alves, Alfredo Guilherme Oppermann.

INSPECTORIA DO TRAFEGO INFRACÇÕES VERIFICADAS EM 29 DE JULHO DE 1935

Marcha á ré: — P. 2835.

Não usar settas: — Omnibus, 639 — 732 — 784.

Descarga livre: — P. 16.701.

Desobediencia ao signal para ser fiscalizado: — P. 506 — 7767 — 3320 — 8585 — 10521 — 13741 — 15010 — 15293 — 16631 — 17815 — 18023 — 18157 — 19364 — 19783 — 20613 — 20882.

Excesso de velocidade: — L. P. C. 5 — C. 5088 — 7461.

Não diminuir a marcha: — C. 4945 — Omnibus 695 — P. 4232.

Estacionar em lugar não permittido: — S. P. 1, 13694 — C. 1318 — 7964 — 2225 — Omnibus 233 — 536 — 223 — 445 — P. 28 1885 — 3009 — 3009 — 3188 — 3386 — 3539 — 3754 — 7871 — 4113 — 4487 — 5453 — 8616 — 10.845 — 11119 — 11249 — 11569 — 13884 — 13960 — 15131 — .. 17620 — 18171 — 18640 — 18819 — 3424 — 3562 — 3815 — 4149 — 4176 — 6664 — 7019 — 7346 — 7721 — 8270 — 9067 — 9249 — 9254 — 9713 — 9930 — 10144 — 10561 — 10756 — 12340 — .. 12695 — 12855 — 13192 — 13318 — 13565 — 13884 — 15903 — 14126 — 14677 — 15018 — 15096 — 18436 — 18579 — 19186 — 19360 — 19670 — 20482 — 20910 — 20.954.

Retardar a marcha: — Omnibus 63 — 65 — 165 — 249 — 290 — 347 — 358 — 414 — 627 — 532 — 661 — 665.

Angariar passageiros: — P. 1913 — 5621 — 7089 — 7258 — 20.464.

Meio fio e bonde: — Omnibus 288 — 383 — P. 8204 — 20850.

Contra mão: — S. P. 1 — 13089 — Bic. 5263 — P. 17234.

Contra mão de direcção: — R. J. 5 — 1997 — C. 586 — 5842 — Omnibus 581 — P. 8042 — 14470 — 17818 — 18006 — 19590 — 20218.

Desobediencia as ordens de serviço: — Omnibus 357 — Omnibus 210 — P. 151 — 274 — 1290 — 1802 — 2935 — 5930 — 6605 — 6897 — 9076 — 11603 — 13073 — 14325.

Falta de attenção e cautela: — Bondes 146 — 453 — Omnibus 281 — 370 — P. 10249 — 20284.

Abandonar o vehiculo: — P. 8183.

Falta de luz: — Omnibus: 493 384 — 573 — 768 — P. 249 — 677 — 901 — 4132 — 9452 — 9913 — 13885.

Fazer manobra em lugar não permittido: P. 6694 — 15.356.

Fila dupla: — C. 1061 — 4558 P. 5569 — 17720.

— 18869 — 19471 — 19496 — 19773 — 19893 — 19983 — 20141 — 21000.

Desobediencia ao signal: — P. R. 1, 2111 — S. P. 1 — 13563 — Exp. 18 — Bic. 948 — Bondes: 343 — 122 — 2642 — 3528 — 4373 — 7175 — Omnibus 208 — 397 — 407 — 482 — 504 — P. 310 — 888 — 1569 — 2350 — 3129

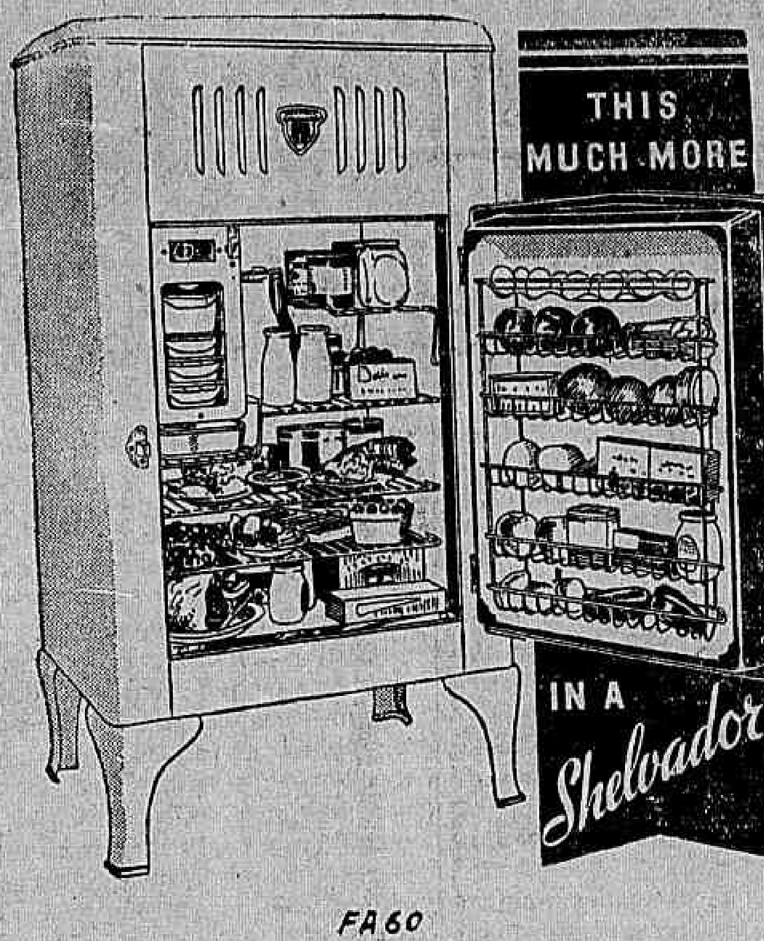

FA60

CLUBS-CROSLEY DA CASA STEPHEN

(Autorizados pelo M. D. Ministro da Fazenda, por Carta-Patente n.º 65)

Joga-se com centena; 150 sorteios semanaes; todos prestamistas que, durante os 150 sorteios não ficaram contemplados, recebem o refrigerador escolhido ao fim dos sorteios.

Preço modesto das prestações; mesmo não ganhando durante os 150 sorteios, recebe-se, ao fim dos sorteios, um refrigerador mais perfeito e moderno que qualquer outro e por preço menor!

Ao inscreverem-se, os prestamistas participam immediatamente nos sorteios.

Peçam plano e prospectos na Casa Stephen, distribuidora dos refrigeradores "CROSLEY": rua S. José, 117 (Galeria Cruzeiro) — (procura-se agentes).

A appreensão do "Avante"

APRECIANDO A MATERIA DOS AUTOS, O JUIZ DA TERCEIRA VARA FEDERAL JULGOU LEGAL O ACTO DO CHEFE DE POLICIA

Conforme é do conhecimento publico foi a 17 do corrente apprehendida a edição do jornal "Avante", por ordem do capitão Felinto Muller, chefe de policia.

Em obediencia ao que determina a Lei de Segurança, essa autoridade fez as devidas communicações legaes ao sr. juiz da 3ª Vara Federal, fundamentando esse acto.

Tomando conhecimento do acto, o juiz deu vista dos autos ao advogado do jornal ouvindo tambem o chefe de policia, de accordo com a citada lei.

Apreciando a materia dos autos, o juiz da 3ª Vara Federal, acaba de lavrar sentença, julgando legal, procedente e fundamentada a appreensão do matutino "Avante".

Estranhou o vehiculo...

O COCHEIRO CAIU DO BONDE

Quando viajava em um bonde linha "Andarahy Leopoldo", ao passar pela rua Barão de Mesquita, em frente ao n. 510, foi victima de uma quéda o cocheiro Jeronymo Alves de Souza, portuguez, solteiro, de 32 annos, residente á rua S. Christovão n. 99. A victima que teve ferimentos e mambas as mãos teve os soccorros da Assistencia, retirando após os curativos, para seu domicilio.

O caminhão tombou

DOIS HOMENS LIGEIRAMENTE FERIDOS

Devido a um golpe de direcção do motorista, virou, hontem, á tarde, na praça de São Christovão um caminhão da firma Francisco Passos & Cia.

O ajudante de motorista Alexandre Ferreira Moreira, de 19 annos, residente á rua Conde de Leopoldina nº. 8, e o carregador Nelson Rodrigues, de 25 annos, morador áquella mesma rua, nº. 16, receberam em consequencia do desastre, ligeiros ferimentos, sendo medicados pela Assistencia.

Concessão de passagens a estudantes em ferias

Foi a Estrada de Ferro Central do Brasil autorizada a conceder passagens gratuitas, de primeira classe, entre Rio de Janeiro e Bello Horizonte, Bello Horizonte e São Paulo e São Paulo ao Rio de Janeiro, a dezeseis estudantes de medicina da Faculdade da Bahia, em excursão de férias.

ROBERTA

MULHERES! MODAS! MUSICAS! LUXO! DANSAS! ROMANCE!

O GRANDE ESPECTACULO do SECULO!

Um FILM RKO RADIO com

IRENE DUNNE

FRED ASTAIRE · GINGER ROGERS

2ª FEIRA no BROADWAY

Licenciado o ten.-cel. Menezes da Cunha

O ministro da Guerra, por despacho de hontem, concedeu ao tenente-coronel João de Menezes Cunha, chefe da 6ª Divisão do Departamento do Pessoal do Exercito, seis mezes de licença premio.

RIVAL

Hoje. A's 20 e 22 hs. Hoje

DULCINA
ODILON

continuarão o formidavel exito artistico alcançado hontem com a peça maxima da temporada da temporada.

LE BONHEUR

a grande e famosa obra de Henri Bernstein, traducção de HEITOR MONIZ.

LE BONHEUR

foi criada em Paris, por Ivonne Printemps e Charles Boyer e será aqui a mais empolgante criação artistica de

DULCINA

Clara Stuart, DULCINA
Philippe Lutcher, ODILON.
Noel, Aristoteles Penna
Principe de Chopée, Teixeira Pinto

Tomam parte: Sarah Nobre, Wanda Marchetti, Norma Geraldy (estréa), Sylvio Silva, Paulo Gracindo, Alberto Dumont, Roque da Cunha, Ruth Mynssem, Eduardo Vianna. Advogados, jornalistas, guardas, jurados.

DULCINA exhibe nessa peça modelos recebidos especialmente de Paris por intermedio da Casa SILBERT Maravilhosos scenarios de COLOMB. Moveis da Casa "Bell'Aurora" — Rua do Cattete, 55-57.

Bilhetes á venda para hoje amanhã e depois.

AMANHA — Vesperal da Mocidade.

OS AMORES DO DUQUE DE MEDICI

Um Filme do Programma Europa com

IMPROPRIO PARA MENORES

Alessandro Moissi _ Camillo Pilotto _ Germana Paolieri _

— no mesmo programma —

Um filme cujo colorido revolucionou a technica do cinema

La Cucaracha

R.K.O. RADIO BROADWAY PROGR.

SEXTA-FEIRA SO' NO ALHAMBRA

Secção Economica do DIARIO CARIOCA
Direcção, F. J. TEIXEIRA LEITE

Diario Economico

Nota do Dia

O SANEAMENTO DO MERCADO FINANCEIRO

Continua encalhado na Camara dos Deputados o projecto do sr. Vergueiro Cesar referente á criação do Mercado Nacional de Valores, organismo destinado á supervisão das bolsas de fundos publicos de todo paiz.

E' lamentavel verificar o pouco interesse com que foi recebida no palacio Tiradentes a iniciativa do brilhante parlamentar paulista. O facto decorre, principalmente, da falta de conhecimento da questão por parte da maioria dos deputados, alheios ao assumpto e de cuja relevancia não se apercebem.

Entre os fins collimados no projecto Vergueiro Cesar figura em logar destacado o de exame prévio, seja sob o ponto de vista juridico, quanto ao das garantias offerecidas, de todos os titulos publicos e particulares cuja inscripção for solicitada na Bolsa de Fundos.

Aliás, dispositivo identico, se bem que sem a mesma amplitude, consta do regimento interno da Bolsa e dos Corretores de Fundos Publicos do Rio de Janeiro, approvado em 18 de maio de 1904, pelo então ministro da Fazenda dr. Leopoldo de Bulhões. O artigo 186, do alludido regulamento estatue;

"A' Camara Syndical compete:

d) Autorizar, prohibir e suspender a negociação e a cotação de qualquer valor, com excepção dos titulos da divida publica federal, estadual e municipal e da do estrangeiro, que só serão admittidos á cotação por acto do ministro da Fazenda.

No uso desta attribuição poderá a Camara Syndical exigir de todos as sociedades emissoras de titulos negociaveis na Bolsa os esclarecimentos e documentos que reputar precisos para inclusão de taes valores no boletim das cotações".

A excepção estabelecida em favor dos titulos da divida publica é uma verdadeira monstruosidade porque representa em ultima analyse incentivar a desidia dos governantes em cumprirem os compromissos assumidos com os portadores de seus titulos. Tal situação é contraria ao espirito que deve ser incentivado no nosso paiz no sentido da criação de um grande mercado nacional de capitaes.

A unica arma que cabe á corporação dos corretores de fundos publicos contra os governos impontuaes é no acto de informarem os pedidos de inscripção dos titulos de novos emprestimos na Camara Syndical. E' o que estatue o artigo 282, do regulamento em apreço: Os titulos dos emprestimos, estaduaes e municipaes e dos governos estrangeiros só poderão ser incluidos no quadro (dos titulos negociaveis na Bolsa), mediante autorização do ministro da Fazenda, concedida sob informação da Camara Syndical." (Reg. cit. art. 88).

Agora mesmo se apresenta um caso dessa natureza, ainda mais grave por se tratar de titulos de pequeno valor e com distribuição de premios, visando, portanto, os pequenos capitalistas. Queremos nos referir aos titulos do emprestimo de Pernambuco que vae dentro de poucos dias ser lançado pela Caixa Economica Federal.

Poderá a Camara Syndical informar favoravelmente o pedido de inscripção desses titulos no quadro da Bolsa?

Parece-nos que não. E o motivo é simples —: o governo pernambucano não cumpriu o compromisso de resgatar os titulos do emprestimo emittido no governo Estacio Coimbra para complemento das obras do porto do Recife, obras essas a que tambem se destina o producto do novo emprestimo.

A Camara Syndical não póde se ater ao exame dos aspectos externos da operação. Tem obrigação, como fiadora moral da validade dos titulos inscriptos no quadro da Bolsa, de entrar no merito da questão verificando se o governo que apella para a economia popular merece ou não confiança.

Chamamos para o facto a attenção da honrada corporação dos corretores de fundos, na certeza de que ella comprehende plenamente as suas responsabilidades na obra do saneamento do mercado financeiro.

A nacionalização das minas

Pretendeu-se, com o triumpho revolucionario de 1930, a immediata nacionalização das minas e jazidas de mineraes, que seriam incorporadas ao patrimonio nacional. Isso não se fez, mas toda legislação posterior tem sido no sentido dessa directiva.

A Const. Federal (art. 119, § 1º, "in fine"), restringindo a propriedade particular desses bens a dois direitos unicos (o de preferencia á concessão da lavra e o de coparticipação nos resultados desta), subordinou o seu aproveitamento economico ao regime de concessões dos poderes publicos, mesmo em se tratando das minas ou jazidas do dominio particular.

E lei ordinaria ainda condicionou a conservação dos dois mencionados direitos á sua manifestação ao governo até o dia 20 do mez expirante, passando, assim, automaticamente, ao dominio da Nação, como bens inalienaveis e imprescriptiveis, todos os depositos de mineraes não manifestados no referido prazo e na fórma prescripta (art. 10 do Codigo de Minas).

Conseguiu-se, destarte, em grande parte a nacionalização collimada.

Succede, no entanto, que no Congresso transita um projecto de lei tendente a concessão de um outro prazo para o referido manifesto, isto para que se destaque, do patrimonio geral da Nação para o de particulares desidiosos na resalva dos seus direitos, immensas riquezas sobre as quaes a nacionalidade, desde 21 do mez alludido, adquiriu direitos de que não se póde dispôr, jamais, sinão, segundo o regime constitucional das concessões.

Sobre ser um attentado á fortuna publica, a concessão de um novo prazo para o manifesto das minas e jazidas, se convertido em lei, seria a applicação inversa da doutrina revolucionaria de que a ninguem era dado invocar direitos adquiridos contra a Nação.

Objectar-se-á, talvez, que se trata, apenas, de uma prorogação de prazo: não colherá a objecção desde que já esgotado, dedias, o prazo primitivo, decorrendo do seu desuso direitos inalienaveis e imprescriptiveis da collectividade brasileira.

Ainda poder se-ia dizer que, sendo o Codigo de Minas lei ordinaria, o Congresso poderia, até, abrogal-o: o argumento seria, do mesmo modo inconsistente porque, ainda assim, subsistiriam todos os direitos adquiridos na constancia da lei abrogada, maximé quando esses direitos são de feição nacional e afinam na tendencia constitucional da nacionalização das riquezas mineraes.

Na imminencia de se converter em lei o referido projecto, a Nação está no perigo de perder o dominio adquirido sobre immensas jazidas de ouro, de ferro e de outros mineraes essenciaes á vida nacional, á economia publica.

Urge que, emquanto opportuno, o Brasil fique a salvo de mais um assalto á sua fortuna.

Rio, 30/7/35.

ALONSO MEMORIA

• • •

PETROLEO NA TURQUIA

(Do Boletim Commercial do Ministerio das Relações Exteriores).

Informa o Consulado do Brasil em Stambul, que foram descobertas na Turquia ricas jazidas de petroleo.

Ha perto de cinco annos que o governo emprehendeu buscas methodicas do precioso producto mineral, e somente agora foi officializada a noticia dessa descoberta.

E' provavel, senão certo, que as jazidas turcas façam parte da mesma bacia petrolifera que se estende da Russia e da Persia, á Rumania e á Palestina.

As minas, ou a mina, agora descobertas, encontram-se na "casa" de Boyabad dependencia da provincia de Sinopexio ao mar Negro, a altura de seiscentos metros sobre o seu nivel, a 65 kilometros do porto de Sinopce.

• • •

CONSTRUCÇÃO DO PORTO DE EREGLI

(Do Boletim Commercial do Ministerio das Relações Exteriores).

Informa o Consulado do Brasil em Stambul que um grupo de engenheiros e capitalistas francezes propuzeram ao governo de Angora a construcção de um grande porto moderno em Eregli, a Sudoeste de Turguzak, no mar Negro.

A proposta foi aceita em principio, devendo este mez vir á Turquia, para discutir o assumpto e firmar o contrato, o representante autorisado do grupo proponente.

A região de Eregli é rica em carvão mineral, já ha longo tempo em exploração.

• • •

A BOLSA DE NOVA YORK

NOVA YORK, 30 (U. P.) — No encerramento do mercado de titulos observava-se certa irregularidade na tendencia das cotações. Alguns valores desceram fraccionalmente.

Notava-se accentuada actividade na Bolsa.

• • •

A BOLSA DE NOVA YORK

NOVA YORK, 30 (U. P.) — A Bolsa abriu hoje firme. O mercado de titulos manteve-se estavel. O mercado de algodão apresentava um ponto de alta e dois de declinio.

BOLETIM DIARIO DE INFORMAÇÕES ECONOMICAS

Communicado do Escriptorio de Informações do Departamento Nacional da Industria e Commercio:

A EXPORTAÇAO SULRIOGRANDENSE NO PRIMEIRO SEMESTRE

Já vimos quaes os productos do Rio Grande do Sul que, no primeiro semestre deste anno, apresentaram maior cifra de exportação, em relação á exportação do mesmo Estado, nesse periodo de tempo de 1934. Entre os que apresentaram cifras inferiores ás do anno passado, contam se:

Alfafa — Fardos

	1935	1934
Janeiro	9.569	8.236
Fevereiro	1.220	7.735
Março	3.706	19.612
Abril.	8.244	18.410
Maio..	8.581	6.403
Junho	10.595	9.617
Totaes	36.913	70.013

Arroz — Saccos

	1935	1934
Janeiro	100.978	30.156
Fevereiro.	41.341	30.841
Março	73.990	74.762
Abril..	99.864	119.508
Maio..	79.444	194.122
Junho	177.043	170.740
Totaes	572.660	620.129

Mantiveram se, mais ou menos no mesmo nivel:

Vinho — Barris

	1935	1934
Janeiro	20.827	22.161
Fevereiro.	21.325	21.252
Março	17.354	22.651
Abril..	18.427	21.950
Maio..	26.537	22.235
Junho.	20.399	16.967
Totaes	125.469	127.216

A farinha de mandioca manteve equilibrio

Saccos

	1933	1934
Janeiro	68.542	35.827
Fevereiro.	54.482	31.674
Março	30.277	53.081
Abril..	48.249	60.597
Maio..	64.501	71.562
Junho	47.823	60.826
Totaes	313.324	313.567

PELOS ESTADOS

SÃO LUIZ, 29 (E. I.) — Algodão entrado nos dias 15, 17, 18, 19, 20, 22, 23, 24 e 25: em pluma, 58 851 kilos; saido nos mesmos dias, em pluma, 90.176 kilos.

MANAOS, 29 (E. I.) — Boletim da Associação Commercial do Amazonas: borracha cotações no armazem, fina, 2$350; sernamby 1$350; sernamby de caucho, 1$450; mercado com pequenos negocios; castanha entrada total, 1.361 hectares; cotações na alvarenga, graúda, 65$; meúda, 56$; mercado com pequenos negocios; ucuquirana entrada, 16.160 kilos; cotações no armazem, 1$900; mercado sem movimento; couros, cotações no armazem, caetetu', 13$; queixada, 12$500; veado, 12$; mercado com pequenos negocios; couros de fantasia, cotações no armazem, lontra, 30$; ariranha, 35$; onça, 60$; maracajá. .... 57$500; mercado sem movimento; guaraná, cotações no armazem, sementes, $3500; bastões, 113; mercado sem movimento; cumaru', cotações no armazem, 8$; mercado sem movimento; jarina, cotações no armazem, $350; mercado sem movimento; oleo de copahyba, cotações no armazem, 3$; mercado sem movimento.

THEREZINA, 29 (E. I.) — Movimento commercial, em junho para o paiz e para o estrangeiro: importação de Piauhy, via maritima, 3.203:515$, sendo de artigos nacionaes, 2.547:337$; nacionalisados, 656.178$. Descriminação dos generos, peso e valor da exportação em junho: cera de carnauba, 194.584 kilos, 1.694:237$; algodão em pluma, 254.264 kilos, 1.055:660$; couros de bovinos, 95.806 kilos, 355:174$; babassu', 364.480 kilos, ... 304:965$; pelles de cabra e ovelha, 4.983 kilos, 53:808$; pelles sylvestres, 65 kil, 11:468$; diversos generos, 185.875 kilos, 174:712$. Para o estrangeiro sairam: algodão em pluma, 101.600 kilos para Hamburgo; idem, 957 kilos para Liverpool; babassu', 101.600 kilos para Baltimore e 6.080 kilos para Philadelphia; cera de carnauba, 73.680 kilos para New York, 64.324 kilos para Hamburgo, 36 540 kilos para Londres, 10.000 kilos para Boston, 5.040 kilos para o Havre, 5.000 kilos para Liverpool; couros bovinos, 51.287 kilos para o Porto, 26.246 kilos para Hamburgo, 9.601 kilos para Leixões, 8.654 kilos para Goettingen; pelles de cabra e ovelha, 4.494 kilos para Philadelphia; pelles de animaes sylvestres, 45 kilos para New York; diversos generos, 8.300 kilos para Antuerpia e 37.610 kilos para New York. Para o paiz: algodão em pluma, 32.103 kilos para o Rio de Janeiro; babassú, 190.800 kilos para o Rio de Janeiro, 48.000 kilos para Santos, 30.000 kilos para São Paulo; pelles de cabra e ovelha, 489 kilos para Fortaleza; pelles de animaes sylvestres, 11 kilos para Belém; diversos generos, 23.105 kilos para o Rio de Janeiro, 21.074 kilos para Recife, 12.465 kilos para S. Paulo, 6.130 kilos para Cabedello, 2.491 kilos para Nictheroy. Quanto á cotação dos principaes productos de exportação do Estado, tem vigorado neste mez os seguintes preços: algodão com caroço, arroba, 12$; dito em pluma, kilo, 3$200; cera de carnauba commum, arroba 147$; dita flor de primeira, arroba, 176$; dita flor de segunda, 166$ dita flor de terceira, arroba, 146$; côco babassu', kilo... $500 réis; couros de gado, kilo 3$100; pelle de cabra de primeira, uma 6$; dita de segunda, uma 3$; pelle de ovelha de primeira, uma 5$; dita de segunda, uma 2$500.

FORTALEZA, 29 (E. I.) — Os preços dos generos nesta capital não soffreram alteração.

NATAL, 29 (E. I.) — Cotação do dia para os artigos de exportação: algodão em pluma Seridó, 3$933 a 4$246; Sertão, 3$826 a 4$100; Matta, 3$400 a 3$800; assucar crystal, 1$200; demerara, $900; bruto, $700; borracha, 1$; caroço de algodão, $060; cera de carnauba, olho, 6$400; palha, 5$; couros de bovinos espichados 2$800; meio sal, 2$500; salgados, 2$; salmourados, 1$200; paina, $900; pelles de caprinos, 7$; lanigeros, 6$; sementes de mamona, $300.

MACEIO, 29 (E. I.) — Movimento commercial do dia 25: stock, nos armazens e trapiches: assucar de uzina, 4.622 saccos; crystal, 35 saccos; algodão, 3.270 fardos; mamona, 202 saccos; caroço de algodão, 4.186 saccos; couros, 95; pelles, 6.850; farelo de algodão, 1.750 saccos; entradas do sul: bacalhau, 8 caixas; manteiga, 60 caixas; tecidos, 33 caixas; vinho, 4 caixas; xarque, 200 fardos,

— Movimento do dia 26: entradas do sul, manteiga, 130 caixas; balas e armas, 27 caixas; tecidos, 10 fardos; arroz, 58 saccos, xarque, 304 fardos; entradas do norte, tecidos, 32 fardos; enxofre, 49 saccos; arsenico, 10 barricas; sebo, 12 bordalezas; saida para o norte, tecidos, 88 fardos.

CURITYBA 29 (E. I.) — Não houve alteração dos artigos de exportação e importação.

• • •

A reunião do Conselho Federal do Commercio Exterior

Com a assistencia do ministro das Relações Exteriores, sr. José Carlos de Macedo Soares, o Conselho Federal de Commercio Exterior realizou, hontem, a sua reunião semanal, sob a presidencia do ministro Sebastião Sampaio, director executivo. Compareceram á reunião os conselheiros Souza Mello, Raul Leite, Torres Filho, Arthur de Carvalho, Victor Vianna, João Maria de Lacerda e Euvaldo Lodi e consultores technicos Lenhoff Brito e Franklin de Almeida.

Approvada, sem discussão a acta da 48ª sessão, pelo secretario, consul Paulo Vidal, foi feita a leitura do expediente, do qual constaram: memorial da Camara Brasileira de Commercio, sobre a exportação de frutas, notadamente as laranjas; officio do sr. Armando Vidal, solicitando demissão de membro do Conselho, no qual representa o Ministerio da Fazenda; requerimento de A. Thun & Cia., pedindo solução a requerimento anterior, sobre exportação de manganez; officio do sr. Raymundo de Castro Maya, respondendo a um questionario referente aos oleaginosos no Brasil; officio do Thesouro Nacional, encaminhando um processo, para estudo, sobre a percentagem de 35 % em moedas livres; officio do Ministerio da Fazenda submettendo ao exame do Conselho um processo referente á inclusão da gasolina e outros productos na tabella de preços de mercadorias; memorial da Camara de Commercio Franco-Brasileira, de Paris, solicitando um auxilio para a publicação da revista "Brasilia".

No expediente fizeram uso da palavra os srs. Euvaldo Lodi, para tratar de um pedido de liberação cambial na exportação do milho; Raul Leite, que pediu a inserção em acta de um telegramma que a Associação Commercial do Pará dirigiu á Federação das Associações Commerciaes do Brasil, solicitando envidasse esforços no sentido de ser, quanto antes, ratificado o Accôrdo Commercial firmado com os Estados Unidos da America.

A seguir, o director executivo fez o seu relatorio verbal, no qual tratou de varios assumptos, entre outros de um reclamação dos exportadores de productos de carne de porco contra as restricções cambiaes que difficultam essa exportação. Para relatar o assumpto foi designado o sr. Franklin de Almeida, que deverá apresentar o seu parecer na sessão das Camaras Reunidas de quinta-feira proxima.

Annunciada a presença do sr. Lourival Fontes, director da Propaganda e Diffusão, o director executivo interrompeu o seu relatorio para receber e apresentar á casa o recem-chegado. O sr. Lourival Fontes, disse o ministro Sebastião Sampaio, comparecia a convite do Conselho para fazer uma exposição do programma que se propõe realizar na direcção daquelle serviço official e expender idéas em materia de turismo.

Durante cerca de meia hora, o sr. Lourival Fontes discorreu sobre a importante materia, demonstrando claramente a necessidade em que se encontra o Brasil de activar ou, antes, de criar a sua propaganda. O que ha feito, nada representa. Muito existe para realizar, a exemplo do que, em materia de propaganda turistica, fazem todos os paizes. Com a mesma clareza o sr. Fontes tratou tambem do seu programma de acção em materia de turismo, e especialmente da radiophonia, theatro e cinema, como elementos de nossa propaganda. Termina s. ex. por dirigir um appello ao Conselho no sentido de ser auxiliado, com a necessaria efficacia, na tarefa que tem a executar.

Esse auxilio foi, desde logo, hypothecado pelo Conselho falando sobre o assumpto os srs. Euvaldo Lodi e J. M. de Lacerda.

O sr. Euvaldo Lodi, que é o autor da indicação pendente sobre o turismo, commentou a exposição pratica e proveitosa do sr Lourival Fontes, propondo, afinal, que o conselheiro Sebastião Sampaio, actualmente com vista do assumpto, no Conselho, apresentasse, em Camaras Reunidas, sob a fórma de ante-projectos medidas praticas que combinasse com o director do Departamento de Propaganda, para que viesse a ser uma realidade a industria turistica brasileira. Foi approvada a proposta.

Depois de agradecer ao sr. Lourival Fontes as valiosas informações prestadas, o ministro Sebastião Sampaio proseguiu no seu relatorio verbal, annunciando a proxima nomeação da commissão destinada á recepção da Missão Commercial Franceza.

O sr. Euvaldo Lodi deu conhecimento de que, em virtude da baixa do preço do milho no exterior, está esse producto nacional ameaçado de ver supprimida a exportação do excesso da safra do Nordéste do paiz. A sacca de 60 kilos com offerta de apenas 7$500 não conseguirá fazer face ao preço de custo nos portos. O sr. Souza Mello prometteu relatar esse assumpto na proxima sessão.

Passando-se á ordem do dia, o sr. Raul Leite leu o parecer por s. ex. elaborado na petição das companhias importadoras e abastecedoras de gasolina solicitando permissão para elevar o preço desse combustivel. Esse parecer, assignado pela Camara de Producção, Tarifas e Transportes, foi, por deliberação, do Conselho, transformado em diligencia. Nestas condições, será o assumpto submettido a exame e consideração do Ministerio do Trabalho, Industria e Commercio e, da Prefeitura do Districto Federal, e simultaneamente, constituirá objecto de um inquerito do proprio Conselho.

Para esse fim, deverão ser ouvidos os interessados, de todo o Brasil, por via telegraphica. Além disso, na proxima semana, quinta-feira, haverá uma sessão publica das Camaras Reunidas para a qual são, desde já, convidados todas as entidades interessadas, no assumpto da gasolina, taes como as sociedades de garagistas, chauffeurs, importadores, etc.

Pelo sr. Lenhoff Brito foi lido o seu parecer referente á importação de papel para envoltorio de frutas, que conclue pela necessidade de uma diligencia junto ao Ministerio da Fazenda, o que vae ser feito.

O Conselho tambem decidiu, hontem, telegraphar a todas as entidades interessadas, em nosso paiz, nos fretes maritimos para a exportação dos nossos cafés, pedindo as suas observações e pontos de vista, deante dos fretes differenciaes actualmente cobrados, das reclamações do Centro de Navegação Transatlantica contra a medida da fiscalização bancaria e de outros factos posteriores á resolução do Conselho, oppondo-se aos rebates e propondo a criação da Bolsa de Fretes. Sómente depois dessas respostas, o Conselho entender-se-á sobre o assumpto com o ministro da Fazenda.

• • •

O MERCADO INTERNACIONAL DE CAMBIO

NOVA YORK, 30 (U. P.) — A' abertura, hoje, do mercado internacional de cambio, a libra esterlina era vendida a 4,96.

LONDRES, 30 (U. P.) — A' abertura, hoje, do mercado internacional de cambio, o dollar era vendido a 4,96 e o franco francez a 75.

PARIS, 30 (U. P.) — A' abertura, hoje, do mercado internacional de cambio, o dollar era vendido a 15,13 e a libra esterlina a 75,00.

• • •

IMPOSTO DE INDUSTRIA E PROFISSÕES

Um communicado da Liga do Commercio do Rio de Janeiro

A Liga do Commercio do Rio de Janeiro tem a opportunidade de lembrar aos seus associados que, a partir do dia 1º de agosto proximo, vae ser iniciada, pela Recebedoria do Districto Federal, á boca do cofre, a cobrança da segunda prestação do imposto de industrias e profissões do corrente exercicio.

Os que deixarem de realizar esse pagamento, durante o referido mez, incorrerão na multa de móra de 10 %, na fórma da lei.

Na secretaria da Liga do Commercio do Rio de Janeiro encontrarão os interessados as informações necessarias.

• • •

A fruticultura nacional e seus problemas

A TAXA DE EXPORTAÇÃO PARA A CAIXA DE LARANJA

A Sociedade Nacional de Agricultura recebeu do dr. Sebastião Sampaio director executivo do Conselho Federal de Commercio Exterior, o seguinte telegramma:

"Sr. presidente da Sociedade Nacional de Agricultura - Rua 1º de Março, 15, 1º andar — Em resposta ao telegramma datado de 5 de abril ultimo, solicitando a adopção da taxa fixa de 1 shilling por caixa de laranja exportada em vez de 35% exigidos por lei, cumpre me communicar a v. s. que o Banco do Brasil, consultado a respeito, informou já estar o assumpto solucionado no sentido indicado. Attenciosas saudações. — Sebastião Sampaio, director executivo do Conselho Federal de Commercio Exterior."

Com essa medida os citricultores nacionaes vêem solucionada uma das suas mais prementes aspirações.

Moscoso Castro & C. Ltd
CASA BANCARIA
DEPOSITOS, EMPRESTIMOS E DESCONTOS, A'S MELHORES TAXAS
RUA DA ALFANDEGA, 51
TEL. 23-3937 — RIO DE JANEIRO

MARIA ESTÁ ENCANTADORA E ATTRAHENTE, AGORA

Ella descobriu um meio de remover as manchas dos dentes, tornando-os brilhantes e claros.

Um novo methodo scientifico que clareia os dentes, restaura a côr e o brilho natural.

Agora, todos que têm dentes amarellados, de aspecto desagradavel e que lhes causam vergonha ao sorrir, podem tornal-os alvos, brilhantes e attrahentes com o Kolynos.

O resultado é immediato. Ao usarem o Kolynos na escova secca, logo na primeira vez notarão como é importante o uso de um creme dental antiseptico que de facto destroe os germens causadores da carie. Seus dentes tomarão novo brilho e em pouco tempo estarão claros como nunca o poderiam pensar.

Certifiquem-se como o Kolynos é muito mais efficaz. Comecem a usal-o hoje! *É o mais economico—Um centimetro numa escova sêcca é o bastante.*

KOLYNOS
CREME DENTAL

Musica

ACADEMIA BRASILEIRA DE MUSICA REALIZA HOJE O SEU 63º CONCERTO

Com o interessante programma que abaixo damos, realiza-se hoje, ás 21 horas, no salão do Instituto Nacional de Musica, o 63º concerto dessa benemerita sociedade cujos programmas da presente temporada constituiram verdadeiros successos artisticos. Prestará o seu valioso concurso a eximia cantora Heloisa Bloem Mastrangioli.

I parte

Domenico Sarri — Sen corre l'agnelletta.
Rossi — Ah! rendi-mi.
Cavalli — Gran pazzia l'innamorarsi.
Chopin — Chanson Lithuanienne.
Chopin — Si j'étais l'oiseau.

II parte

Tschaikowsky — Résignation.
Rachmaninoff — Oh, je soufre.
Rachmaninoff — Les lilas.
Gretchaninow — Pourquoi se fanent tes feuilles?
Tschaikowsky — Pendant le bal.
Moszkowski — Serenata.

III parte

Maurice Perez — Une jeune fille.
Georges Blue — A des oiseaux.
Chiaffitelli — Cantigas praianas.
Nenton Padua — Sinos.
Nenton Padua — Cantiga sentimental.
Falla — El amor brujo.
J. Nin — Granadina.

Doenças ano-rectaes
Dr. Lauro Borges
Tratamento das hemorrhoidas sem operações e sem dôr
RODRIGO SILVA, 14 - 3.º
22-1259

Informações Financeiras e Commerciaes

CAMBIO

LIBRA — 58$347

Foram de somenos actividade, hontem, os negocios realizados em cobranças, nesse mercado, que na abertura regulava estavel. O Banco do Brasil operava em letras bancarias a 58$347, sobre Londres e nos particulares a 57$510, por libra. O dollar á vista era cotado a 11$810, o peso uruguayo a 5$350 e a peseta a 1$620, como ficou no primeiro encerramento. Reabriu e fechou inalterado.

FOI AFFIXADA A SEGUINTE TABELLA OFFICIAL PELO BANCO DO BRASIL

A 90 d|v. — Londres. 58$314.

A' vista — Londres. 58$514; Nova York, 11$800; Paris, $780; Suissa, 3$855; Allemanha, 4$760; Italia, $965; Portugal, $530; Hespanha, 1$620; Belgica, ouro, 1$996; Buenos Aires, papel, 3$430; Montevidéo, 5$350; Hollanda, 8$015.

Cabogramma — Londres, réis 58$625.

TAXAS PARA A COMPRA DE COBERTURAS FORAM AS SEGUINTES

A 90 d|v. — Londres. 57$510 e Nova York. 11$520.

A' vista — Londres. 57$710; Nova York, 11$600; Paris, $765; Italia, $945; Allemanha, 4$580; Portugal, $520; Hespanha, 1$590; Hollanda, 7$885; Suissa, 3$785; Belgica, ouro, 1$945; Buenos Aires, papel, 3$300 e Montevidéo, 5$050.

Cabogramma — Londres, réis 57$810 e Nova York, 11$640.

OURO FINO

O Banco do Brasil comprou a gramma de ouro fino na base de 1.000|1.000 em barra ou amoedado ao preço de 20$700.

CAMBIO LIVRE

Libra 92$800 — Dollar 18$720

Eram frouxas, hontem, as condições em que esse mercado funccionava. Os bancos deram para saques as taxas de 92$700, por libra, de 18$700 por dollar e de 1$238 por franco e para compras a 91$900, a 18$500 e a 1$228, respectivamente. Os negocios verificados em remessas despertaram regular actividade, tendo ficado o mercado mal collocado. No primeiro encerramento. Reabriu ainda mais frouxo, tendo os bancos passado a sacar a 92$800 por libra e a 18$720 por dollar e a comprar a 92$000 e a 18$520, respectivamente.

Assim fechou o mercado destituido de importancia e frouxo.

OS BANCOS ESTRANGEIROS AFFIXARAM AS SEGUINTES TAXAS DE CAMBIO LIVRE

A 90 d|v. — Londres. 92$400; Nova York. 18$640 e Paris. 1$233.

A' vista — Londres. 92$500 a 92$800; Nova York. 18$660 a 18$720; Allemanha. 7$540 a 7$555; Paris. 1$235 a 1$238; Italia, 1$535; Portugal, $843 a $845; provincias. $850; Hespanha 2$570; provincias, 2$575; Hollanda, 12$675 a 12$720; Belgica, ouro, 3$165 a 3$170; papel, $633; Suecia, 4$800; Suissa, 6$105 a 6$110, Slovaquia, $785 a $792; Austria, 3$595 a 3$600; Rumania, $202; Buenos Aires, papel, 3$595 a 3$600; Montevidéo, 7$660; Dinamarca, 4$160; marco (compensação), 5$900 e Japão 5$460.

Cabrogramma — Londres, réis 92$600; Nova York. 18$680 e Paris, 1$237.

CAMARA SYNDICAL
Curso de cambio official e livre

A' vista — Londres, 58$314 e 92$380; Paris, $765 a 1$232; Italia, 1$525; Allemanha, 4$580 a 5$840; Portugal, $845; Belgica, ouro, 3$153; Hespanha, 2$550; Suissa, 6$100; Nova York, 11$870 a 18$650; Montevidéo, 5$350 a 7$740; Buenos Aires, papel, 3$300 e 4$990; Registermark, 4$320; Austria, 3$600; Hollanda, 12$584 e Canadá, 18$650.

MOEDAS

Libra (papel), 94$294; dollar, (papel) 18$679; franco (papel), 1$261; franco belga (papel), $627; escudo (papel), $286; escudo (prata), $933; lira (papel), 1$362; peseta (papel), réis 2$642; reichsmark (papel), réis 6$896; reichsmark (prata), réis 6$894; peso argentino (papel), 4$972; peso uruguayo (papel), 7$689; shilling Austria (papel), 3$551; Zloty (papel), 3$550; corôa Dinamarca (papel), 4$500; dinar (papel), $410; florin (papel), 12$200; florim (prata), 11$450.

TITULOS

Regulou o mercado de valores, hontem, em condições movimentadas, com operações desenvolvidas sobre os diversos titulos em evidencia. Cotaram-se em melhoria as apolices da divida publica, com as da municipalidade estaveis. As obrigações do Thesouro Nacional ficaram estaveis, com as de Minas 9 °|° firmes e em melhoria.

As operações de Bancos não despertaram maior interesse, nem as de companhias, mantendo-se as debentures pouco trabalhadas, tudo como se infere adeante.

VENDAS EFFECTUADAS HONTEM
Apolices

15 Obr. Thes. 1921 — 1:000$; 30 idem 1930 — 995$; 14 idem 1932 — 1:024$; 50 idem 1932 — 2:0025$; 47 Ferroviarias 3ª E — 990$; 12 idem Minas 9 °|° 200$ — 191$; 12 idem — 192$; 4 idem — 195$; 11 idem 500$ — 483$; 61 idem 1:000$000 — 973$; 70 idem — 976$; 52 E Minas 5 °|° (1934) — 178$; 34 idem — 179$; 104 idem — 180$; 5 idem Nom. — 620$; 10 idem D. 9511 c|j P. — 660$; 128 E. do Rio 4 °|° — 102$; 92 Geraes — 775$; 1 D. Emissões Nom — 755$; 2 idem — 856$; 29 idem — 758$; 100 idem — 760$; 94 idem Port. — 766$; 48 idem — 767$; 9 idem — 768$; 2 idem 770$; 112 Reajustamento c|j 2 coupons — 770$; 100 Municipaes 1917 Port. — 148$000; 10 idem 1536 Port. — 168$; 16 idem — 168$500; 174 idem — 169$; 32 idem 1931 Port. — 188$; 22 idem — 189$; 11 idem — 190$.

ACÇÕES

100 Banco do Brasil — 388$; 60 Banco dos Funccionarios — 50$; 250 Nova America ex|d — 280$000; 70 Brasil Industrial — 480$000.

DEBENTURES

25 Docas de Santos — 184$.

CAFE'

TYPO 7 — 11$000

O mercado a que alludimos acima, hontem, abriu o seu expediente calmo.

Os vendedores cotaram á base anterior de 11$, o disponivel do typo 7, por dez kilos, na taboa. A's 11 horas orçaram as vendas, por 4.090 saccas e á tarde por 2.048, numa somma de 6.138, contra 4.696 ditas do dia precedente. Assim fechou o mercado os seus trabalhos inalterado e calmo.

Cotações por 10 kilos

Typo 3, 12$; typo 4, 13$500; typo 5, 12$; typo 6, 11$500; typo 7, 11$; typo 8, 10$500.

Pauta semanal, 11$310; Impostos Minas, 3$; idem do Rio de Janeiro, 5$000.

Movimento Estatistico

Entradas:

Leopoldina (Minas), 4.942; (Rio), 2.883; somma 7.825; Maritima (Minas), 3.001; (Rio), 78; somma 3.079; Armazs. Rega [illegible]; total, 10.969; idem [illegible] o anno passado, 11.482; desde o 1 do [illegible], 31.116; média, 10.866; idem o anno passado, 152.175; café revertido ao "stock" desde o 1º de julho, 1.092.

Embarques:

America do Norte, 5.175; Europa, 15.397; America do Sul, 7.093; Africa, 688; Asia, 338; Cabotagem, 835; total, 29.526; idem o anno passado, 340; desde o 1º do mez, 254.605; idem o anno passado, 45.119; "stock", 716.587; menos consumo local dos dias [illegible], 1.000; total, 715.587; café bonificação, 190; existencia, 715.777; idem o anno passado, 597.669.

CAFE' A TERMO
1º Pregão

Mezes — Vendedor — Comprador e differença

Agosto, 10$875 a 10$850, desceu $25; setembro, 11$ a 11$, desceu $50; outubro, 11$100 a 11$075, desceu $25; novembro, 11$150 a 11$075, desceu $25; dezembro, 11$150 a 11$075, desceu $50; janeiro, 11$175 a 11$075, inalterado.

Vendas: 4.000 saccas. Posição: estavel.

2º Pregão

Agosto, 10$900 a 10$750, desceu $100; setembro, 11$ a 11$, inalterado; outubro, 11$100 a 11$000, desceu $75; novembro, 11$125 a 11$025, desceu $50; dezembro, 11$125 a 11$025, desceu $50; janeiro, 11$100 a 10$975 desceu $100.

Vendas: 1.000 saccas. Posição: estavel.

ASSUCAR

Esse mercado, hontem, abriu e se manteve regular e firme.

Sobre o genero disponivel foram fechadas transacções em escala, sendo que podemos frizar, ser as entregas menos volumosas, do que as entradas.

Os preços ficaram intactos e o mercado fechou inalterado.

MOVIMENTO ESTATISTICO

Entraram 23.286 saccos; sairam 8.836 e ficaram em stock 51.943 ditos.

COTAÇÕES POR 60 KILOS

Branco crystal de Campos, 50500 a 51$500; Demerara, 47$ a 47$500; Mascavos, de 43$000 a 44$000.

ALGODÃO

Verificamos, hontem, operações regulares osbre o genero em rama no mercado, que regulava frouxo. As cotações reinantes offereceram movimento de baixa fechando o mercado por isso, mal collocado e frouxo.

MOVIMENTO ESTATISTICO

Entradas 323; saidas: 222, e ficaram em stock, 4.487 fardos.

COTAÇÕES POR 10 KILOS

Seridó: typo 3, 65$ a 66$000; typo 4, 64$ a 65$; Sertões: typo 4, 62$ a 63$; typo 5, 57$500 a 58$500; Ceará, typo 3, nominal; typo 5, 53$ a 54$; Mattas: typo 3, nominal; typo 5, 47$ a 47$; Paulista: typo 3, 53$, e typo 5, 32$000.

CARNES

MATANÇA DE SANTA CRUZ

Bois, 290; Vitellas, 38; Porcos, 5; Carneiros, 3.

Vendidos: Bois, 288; Vitellas, 36; Porcos, 3; Carneiros, 3.

Preços: Bois, 1$020; Vitellas, 1$300; Porcos, 2$500; Carneiros, 2$500.

CEREAES

COTAÇÕES SEMANAES
ARTIGOS

Arroz:	Por 60 kilos	
Agulha, amarellão	54$000	62$000
Dito esp. (brilhado)	56$000	58$000
Dito, 1ª (brilhado)	56$000	58$000
Especialetaoin		
Dito especial	53$000	55$000
Dito de 1ª	48$000	50$000
Dito, 2ª	42$000	44$000
Dito, 3ª	36$000	40$000
Japonez:		
Especial	44$000	46$000
D. 1ª	40$000	42$000
De 2ª	36$000	38$000
De 3ª	28$000	31$000
Sanga	10$000	12$000
Alfafa:	Kilo	
Nacional	$400	$420
Amendoim:	Por 25 kilos	
Em casca	19$000	22$000
Alhos:	Centro	
Nacional	10$000	12$000
Extrangeiros	18$000	22$000
Alpista:	Kilo	
Nacional	$950	1$000
Bacalhão:	Por 58 kilos	
Especial	240$000	250$000
Superior	220$000	225$000
Escamado	170$000	175$000
Banha:	Caixa	
De Porto Alegre	200$000	215$000
Da Laguna	200$000	205$000
De Itajahy	205$000	215$000
Batata:	Kilo	
Do Interior	$600	$800
Do Sul	$600	$800
Cebolas:	Caixa	
Nacional	38$000	44$000
Ervilha, kilo	2$600	2$800
Farinha:	Por 50 kilos	
De mandioca especial	17$500	18$000
Fina	16$000	16$500
Entre-fina	12$500	13$000
Grossa	11$000	11$500
Feijão:	Por 60 kilos	
Preto especial	26$000	32$000
Dito bom	20$000	22$000
Branco graudo e meudo	20$000	50$000
Enxofre	35$000	36$000
Manteiga, novo	50$000	52$000
Mulatinho novo	30$000	33$000
Fradinho, nacional	34$000	36$000
kilo	2$400	2$600
	Por 60 kilos	
Lentilhas	40$000	42$000
Linguas:	Uma	
Defumadas	2$200	3$000
Lombo:	Kilo	
De porco, salgado (mineiro)	1$900	2$000
Do Sul	1$500	1$600
Herva:	Kilo	
Matte	$850	$950
Manteiga:	Kilo	
Do Interior	4$800	5$400
Milho:	Por 60 kilos	
Cattete, vermelho	16$500	17$000
Dito amarello	15$000	15$500
Dito mesclado	14$000	14$500
Polvilho:	Kilo	
Do Norte	$500	$600
Do Sul	$400	$450
Tapioca	$600	$700
Toucinho:		
Mineiro	2$400	2$500
Paulista	2$400	2$500
Fumeiro	2$700	2$800
Xarque:		
Puras mantas:		
Nacional	2$000	2$100
Patos e mantas:		
Mineiro	1$400	1$800
Do Sul	1$600	1$900
Fubá:	Por 20 kilos	
Mimoso	11$500	12$000
Extra-fino	20$500	22$500

SUL AMERICA CAPITALIZAÇÃO
A mais importante Companhia de Capitalização da America do Sul.

AMORTIZAÇÕES DE JULHO

Realiza-se hoje, ás 15 horas, no salão nobre da Associação dos Empregados do Commercio, á Avenida Rio Branco, 118-120, o sorteio de amortização de titulos relativo ao mez de Julho. Participarão desse sorteio todos os titulos em vigor na Séde Social. Os titulos em atrazo poderão ser rehabilitados até ás 13 horas de hoje, na Séde da Companhia.

Prospectos, informações e acquisição de titulos, na
SE'DE SOCIAL
RUA BUENOS AIRES, 37 - ESQ. QUITANDA
(Edificio proprio)
Inspectores e Agentes em todo o Brasil

Movimento dos Vapores

VAPORES A ENTRAR
DA EUROPA

Stockolmo e esc., "P. Chystophersen" 31
Agosto:
Marselha, e esc., "Campana 4
Amsterdam e esc., "Amsterland" 5

DOS ESTADOS UNIDOS

Agosto:
Baltimore, "W. Imboden". 1
N. York, e esc., "S. Cros". 2

DO RIO DA PRATA

Idem, "Belle Isle" 31
Idem, "Gen. "Artigas" .. 31
Idem, "Loudonier" 31

CABOTAGEM

Porto Alegre, e esc, "Uçá" 30
Idem, "Bocaina" 30
Idem, "Itahité" 30
Idem, "Butiá" 31

VAPORES A SAIR

PARA A EUROPA

Havre e esc, "Belle Isle" .. 31
Hamburgo, e esc, "Gen. Artigas" 31
Antuerpia e esc, "Londonier" 31

PARA OS ESTADOS UNIDOS

wood" 31

PARA O RIO DA PRATA:

Idem "P. Chrystophersen" 31
Agosto:
Rio da Prata, "Campana". 4
Idem, "Amsterdam" 5

POR CABOTAGEM

São Francisco e esc., "S. Grande" 30
Laguna e esc, "A. Nascimento" 30
P. Alegre e esc, "Itaberá" 30
Idem, "Bocaina" 30
Recife e esc, "Uçá" 31

TRANSPORTS MARITIMES
O rapido paquete
ALSINA

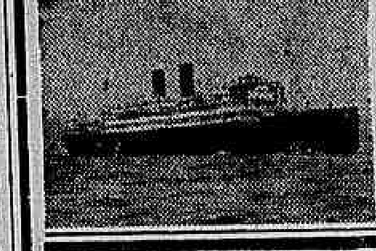

Sairá para Europa em 6 de agosto com escalas por:
VICTORIA
BAHIA
RECIFE
DAKAR
CASABLANCA
GIBRALTAR
ORAN
ALGER
BARCELONA e
MARSELHA
Camarote de luxo de 1.ª classe, etc.

COMPANHIA COMMERCIAL & MARITIMA
Rua Benedictinos, 1
(esquina da Avenida)

MARITIMAS

VARIAS NOTICIAS

Não poudemos deixar de censurar a resolução do almirante Graça, mandando o "Almirante Jaceguay", suspender ferros, domingo ultimo, deixando no cáes mais de oito mil volumes, dos quaes, cerca de quatro mil se destinavam ao porto de Recife. Essa medida, ao nosso vêr, ingenua para um administrador de uma grande empresa de navegação, como é o Lloyd Brasileiro, acarretou grandes prejuizos para os carregadores, sabendo-se ainda mais que naquella noite chovia torrencialmente, impedindo o embarque dos volumes.

Pelo commandante do navio foi lavrado o competente protesto, procurando assim resalvar a sua responsabilidade.

Urge, melhor pensar da parte do almirante Graça, especialmente no que diz respeito em zelar pelos interesses dos embarcadores da companhia, que não pódem estar á mercê da disciplina da caserna.

—— Procedente de Amsterdam ancorou na Guanabara o cargueiro hollandez "Gaasterland", vindo directamente ao nosso porto. O referido navio foi adquirido pela Companhia Carbonifera Riograndense, afim de augmentar a sua frota mercante, deslocando duas mil cento e vinte oito toneladas de registo e se acha em excellentes condições de servir a transportes nacionaes.

—— Realiza-se, amanhã, ás 16 1|2 horas, uma reunião da Commissão Executiva do Syndicato dos Commissarios da Marinha Mercante, para ser procedida a eleição da directoria, no periodo de 1935-1936.

—— O ministro da Marinha, resolveu extender ás demais categorias de pessoal da Marinha Mercante a suspensão de matriculas nas funcções de moço, carvoeiro, taifeiro e conductores motoristas de pequenas embarcações, pelo prazo de um anno e renovar essa prohibição por egual prazo.

—— Está marcada para amanhã, ás 15 horas, uma assembléa dos associados do Syndicato de Pilotos e Capitães da Marinha Mercante, afim de tomar conhecimento do orçamento organizado e tratar de assumptos que se prendem aos interesses da classe.

As Proezas de Lampeão no Sertão de Pernambuco

AS POPULAÇÕES SERTANEJAS LEVANTAM-SE CONTRA OS CANGACEIROS — AS OCCURRENCIAS DE SERRINHA

RECIFE, 30 (A. B.) — As noticias aqui chegadas a proposito de Lampeão trazem interessante informação quanto á attitude da população sertaneja com referencia aos bandoleiros. O caso de Canhotinho revela uma nova determinação dos sertanejos, dispostos agora a repellir por suas proprias armas os ataques dos bandidos. Naquella localidade, ao annunciar-se a presença de Lampeão e seu grupo nas proximidades, 28 pessoas representativas se armaram e partiram em busca do bando. Por onde passaram foram recebidos novos auxilios, armas, munições e gente. Os jornaes alvitram que se incentive essa attitude dos sertanejos e se em breve todo o sertão se levantar contra o cangaço, Pernambuco poderá contar que o terrivel flagello será, desta vez, definitivamente varrido do seu territorio.

OS SUCCESSOS DE SERRINHA

RECIFE, 30 (A. B.) — O grupo de Lampeão, que acaba de fazer uma ruidosa incursão no territorio pernambucano, atacou, como contamos dias atrás, o districto de Serrinha ou Serra de São Luiz Gonzaga, no municipio de Garanhuns.

Agora, informações circumstanciadas permittem relatar detalhadamente como se deu o assalto e como foi ferida a mulher de Lampeão.

Nosso informante relata minuciosamente que ouviu do sr. Manoel Pereira dos Santos, escrivão do Registo Civil de Serrinha, que acompanhou o grupo durante os momentos em que esteve no logarejo. A's duas horas da manhã do dia 20 dormia o escrivão em sua residencia, quando foi despertado pelo commissario dali, que lhe vinha avisar de que o grupo de Lampeão estava perto do povoado.

Pouco antes o grupo saqueára no sitio "Azevem" daquelle districto, roubando entre outras casas a de José Basilio. Após o saque Lampeão se dirigira para Serrinha.

Procuraram então os dois concertar meios de defesa para o logarejo, constatando então que não havia armas.

O commissario mesmo disse:

— "Tenho apenas um rifle e quatro balas!"

Contando com tão irrisorio material para a defesa do povoado, deliberaram que não resistiriam, pois assim iriam provocar a colera do bandido. Todos os moradores de Serrinha foram acordados áquella hora da noite, afim de que ficassem avisados da proxima visita de Lampeão, deliberando se aguardariam ou se se esconderiam no matto.

Todos abandonaram Serrinha, ficando apenas o sr. Manoel Pereira dos Santos, o escrivão, que resolveu aguardar o grupo para saber o que queriam dos moradores do pacifico logar.

— "De tres para quatro horas da manhã — diz o sr. Manoel Pereira — ouvi tinir de chocalhos e depois appareceram dois cachorros."

Em seguida dava entrada em Serrinha o grupo. Vinham todos bem armados e montados a cavallo e, como avistasse o sr. Manoel Pereira acompanhado de mais duas pessoas, um dos cabras do bando gritou-lhe, apontando-lhe uma arma:

Lampeão

— "Não se altere ninguem!"

Elles responderam:

— "Estamos calmos".

Do grupo então avançou um dos bandidos, que se dirigiu para as tres pessoas dizendo:

— "Sou Lampeão".

E indagando:

— "Já me esperavam?"

Faz mais varias perguntas rapidas:

— "Como vae isto aqui? Tem policia? Tem gente armada?

Responderam-lhes humildemente os tres unicos habitantes, naquelle instante, de Serrinha, que não havia ali nem policia nem gente armada. Lampeão então falou-lhes mais calmo:

— "Quero fazer meu negocio na calma, todo de accordo, sem offender a ninguem. Onde é a casa do chefe? E a do João Marques e de Chiquito?"

E virando para outro:

— "Vá chamar o chefe do logar."

Lampeão repetia, sempre, que queria fazer seu negocio com calma sem offender a ninguem. Um portador foi mandado para chamar o chefe do logar e voltou dizendo que não o encontrou. Lampeão berra:

— "Então vamos á casa de João Marques". Alguem informou. Não estava tambem. Lampeão enfureceu-se e grita aborrecido:

— "Pois vamos á casa de Chiquito."

Dirigiram-se todos para a casa indicada. Lampeão puxa o grupo e ao chegar á porta da casa chama, em voz alta, tres vezes. Ninguem responde.

Nesta occasião ouve-se um disparo. Lampeão salta agil e, exaltado:

— "Foi um tiro da rectaguarda!"

Ouve-se um segundo tiro e a mulher do bandido grita:

— "Me mataram, Virgulino!"

Com uma rapidez incrivel deitam-se todos. Os tiros se cruzam e Manoel Pereira e os dois companheiros aproveitando a confusão fogem. O fogo durou dez minutos, findo os quaes o grupo abandonou precipitadamente Serrinha. Deixaram animaes de montaria, uma capa, balas e um cachorro morto.

Da luta sairam feridos um assaltante e as duas mulheres do grupo, sendo que a de Lampeão gravemente.

Um cabra carregou-a ás costas até á saida da rua, onde arranjaram uma rêde, na qual a accommodaram.

Chegados á casa de José Gomes, que elles haviam assassinado quando iam atacar Serrinha, encontraram varias pessoas que guardavam seu corpo. Obrigaram-nas então a conduzir a rêde da mulher ferida até o logar "Lagoa", junto a Cacimba Nova. Dahi voltou uma parte dos carregadores, ficando sómente quatro delles. Estes conduziram a ferida para local ignorado, pois ainda não voltaram ás suas residencias. A um dos carregadores, o de nome Antonio Emiliano, gratificou Lampeão com 150$000 para que distribuisse com os companheiros.

Por um delles que voltou, Lampeão mandou para Serrinha o seguinte recado:

— "Diga áquelles papa-favas de Serrinha que vou mandar chamar Corisco e assim que elle reuna todos os meus cabras então voltarei á Serrinha. Juro que deixarei a villa reduzida a um montão de terra e numa legua em redor não escapará nem pagão. A minha vingança será sem limites. Os patifes Manoel Pereira e José Birunda ajustarão contas commigo."

Durante o trajecto os carregadores ouviam, de instante a instante, Lampeão dizer enraivecido:

— "Sómente o povo de Serrinha e Mossoró me fizeram uma careta. Mas lhes custará caro."

Antes de Lampeão entrar em Serrinha prandeu no logar Conceição a Antonio Pequeno e no logar Lage de Pedra a Manoel Custodio e José Braz para virem lhe ensinar a entrada em Serrinha.

O sr. Manoel Pereira, que andou pelas ruas de Serrinha, affirma que o chefe do bando tinha o olho direito perdido, detalhe significativo para qualificar Lampeão.

Serrinha, escolhida agora para as bravatas do grupo, está numa zona muito agricola e se despovoará completamente temerosa das ameaças de Lampeão se o governo não se deliberar a defendel-a.

LIVRARIA ALVES
Livros collegiaes e academicos

GONORRHE'A
RECENTE OU ANTIGA
CURA-SE em 15 dias UNICAMENTE com hervas da flora Brasileira, sem dieta alguma. Pacote para uma semana 10$000 — Vale ao Lab. de Pharmacologia da Flora Brasileira Caixa 3410. Pessoalmente predio Martinelli (1.º andar, sala 1127) — São Paulo.

A MODA

Muito gracioso é este chapéozinho que nos offerece Worth; e muito adaptavel para um tailleur. Este chapéozinho se recommenda em seda azul marinho, com

jacinthos azul pallido, ou qualquer outra flor meudinha de cor delicada. Veja-se a oriniganilade da sua copa. Este modelo é especialmente adaptavel ás jovens "debutantes" porque resulta muito chic, especialmente para a mulher de pequena estatura.

OCULOS
Imitação de tartaruga com grão, desde 12$000
OPTICA BASTOS
16, ASSEMBLE'A, 16

:: VIDA MUNDANA ::

ANNIVERSARIOS

Fazem annos hoje:

As senhoras Zinha Belfort de Oliveira, Zilda Ruas e Ribeiro Junqueira; as senhorinhas Helena Schimidt, Odette Pedro de Oliveira, Maria do Carmo Santos, Carmen Esteves de Carvalho, Laura Angelo Agostini; o coronel Bento Nunes Machado, o escriptor Fabio Luz; o sr. Manoel Torres.

Fizeram annos hontem:

A senhora Anna Torres Rosa esposa do commandante Jenesio Rosa.

Os senhores: dr. Antenor O'Relly; dr. Manoel Corrêa Marinhães; commendador Joaquim de Albuquerque e Souza e Lucio Esteves de Lima.

NOIVADOS

— Com a senhorinha Noemia Rodrigues Ribeiro, filha do capitão Felippe Dias Ribeiro, secretario da Escola Pratica de Policia, contratou casamento o 2º tenente aviador Oscar Lacé.

CASAMENTOS

Realiza-se hoje o casamento da senhorinha Lair de Castro com o sr. Cesar Pires.

Serão padrinhos no civil, por parte da noiva, o sr. Manoel do Nascimento Pires e esposa, e por parte do noivo, o sr. Joaquim Henrique de Castro e esposa.

A cerimonia religiosa será celebrada na residencia da noiva á rua Elisa de Albuquerque numero 25, em Todos os Santos.

Serão padrinhos da noiva os paes do noivo e por parte do noivo o sr. João Nepumuceno Costa e esposa.

BODAS

Dr. Americo Palha-sra. Amenade Palha — O dia de hoje é festivo no lar feliz do nosso querido companheiro Americo Teixeira Palha e de sua exma. esposa sra. Amenade Mattos Palha. E' que esta data assignala a passagem do 20º anniversario de casamento desse nosso collega, cujas virtudes moraes fazem-no estimado por todos os que com elle privam. Caracter puro, coração aberto á todas as generosidades, Americo Palha captiva pela bondade que se reflecte em todos os seus actos.

A sra. Amenade Palha, sua esposa bonissima e companheira dedicada de todos os momentos durante vinte annos, cujo decorrer nem sempre foi bonançoso, terá, nesta data, a alegria de festejar este anniversario cercada da consideração de quantos a conhecem e das attenções e carinhos de seus filhos.

O casal Americo Palha receberá hoje, em sua residencia as homenagens das pessoas de suas relações de amizade, cujo numero, em nossa alta sociedade é elevadissimo.

CONFERENCIAS

— Realizou-se, hontem a annunciada conferencia do prof. Evandro Chagas, na Faculdade de Medicina.

O illustre scientista discorreu longamente sobre o thema "A Biologia dos Trypanosomas".

FESTAS

TIJUCA TENNIS CLUB — O Departamento Social do Tijuca Tennis Club fará realizar, no proximo domingo, dia 4, das 10 ás 12 horas, uma encantadora manhã dansante.

Para as dansas tocará, incessantemente, a excellente jazz-band de Napoleão Tavares.

Fluminense F. C. — O máu tempo reinante no domingo ultimo não impediu que o "cocktail" dansante offerecido pelo Fluminense F. C. aos seus associados constituisse uma nota de alta elegancia do inverno que vamos atravessando.

Os salões da veterana sociedade encheram-se de figuras de grande relevo na vida social da cidade. Foi um desfile de elegancias, ainda mais realçadas pela animação do conjunto, que ultrapassou todas as perspectivas.

Ao som de uma das nossas melhores orchestras as dansas tiveram inicio ás 17 1|2 horas prolongando-se até as 20, sempre muito animadas.

Como as anteriores, a festa foi organizada pelo dr. Gomes da Cruz, director do Departamento Social.

Colomy Club — Realiza-se no proximo sabbado, dia 3 a festa que o Colomy Club offerece aos seus associados, das 10 ás 2 da manhã, nos salões da rua Gustavo Sampaio, 26, Leme. O ingresso será feito mediante a apresentação do recibo n. 8 e a carteira social. Os convites poderão ser procurados na Secretaria do Club á rua da Quitanda, 96-2º andar.

Casa da Empregada — Realiza-se hoje, ás quatro e meia da tarde, no Theatro João Caetano, o grande festival artistico que a Commissão Promotora da Casa da Empregada organizou para obtenção dos fundos necessarios á ultimação dessa obra de grande alcance social.

Patrocinando o movimento encontram-se os elementos mais finos da nossa sociedade, destacando-se os nomes das sras. Getulio Vargas, Macedo Soares Odilon Braga, Antonio Carlos Felix Pacheco, Luiz Pereira Linneo de Paula Machado, Ildefonso Simões Lopes, Alfredo Dolabella Portella, Macedo Linhares, Azarias de Andrade Amaral Peixoto, Carlos Guinle, Olga Truda, Carlos Peixoto Rodolfo Josetti, Valentim Bouças, Alvaro Catão, Reynaldo Lefevre, Luiz Hermanny, Ayres Montenegro, Augusto Corsino e Luiz Simões Lopes.

VIAJANTES

O dirigivel "Graf Zeppelin" iniciou a sua 9ª viagem ao Brasil no corrente anno, partindo de Friedrichshafen na noite de 29 segunda-feira, ás 22.05 horas, com todos os logares occupados.

A bordo da aeronave allemã viajam os seguintes passageiros:

Para Recife: senhorinha Dussaillant e sr. Griesch; para o Rio: sr. Bodemann e exma esposa; senhorinha Schaffer srs. Kind, Hummel, Peltzer, Stadthagen, professor Rofenstein e professor Lichtenberg notaveis medicos e scientistas que, a convite do governo brasileiro vêm tomar parte no 1º Congresso Sul Americano de Urologia, a realizar-se nesta capital; Matheus Fontoura, do "Correio da Noite"; Meillet, dr. Agorio, da imprensa uruguaya; Lahusen Mujica Lainez, de "La Nacion" de Buenos Aires; professor Mastrogianni, de "La Prensa" de Buenos Aires; Miguel Teto, de "El Mundo", de Buenos Aires.

Desses passageiros proseguirão domingo pelo avião da Condor respectivamente, para Montevidéo e Buenos Aires os srs. Meillet, dr. Agorio Lahusen, Mujica Lainez, dr. Mastrogianni e Miguel Tato.

Os representantes dos fornecedores do Rio, Montevidéo e Buenos Aires, que viajam no dirigivel e regressão a este Continente, tomaram parte na excursão á Allemanha offerecida aos jornalistas sul-americanos pela Confederação Allemã de Imprensa e pelas emprezas "Luftschiffbau Zeppelin G. m. b. H", "Deutsche Lufthansa A. G." e Syndicato Condor Ltda.

No dirigivel viajam ainda como turistas, os srs. Fromberz e Aschenbrenner, que não desembarcarão, regressando á Europa a bordo do mesmo dirigivel.

Como de costume, o "Graf Zeppelin" é esperado em Recife na tarde de quinta-feira; pretende, porém, rumar em direcção a esta capital na noite do mesmo dia de fórma a estar no Rio sexta-feira, á tarde, descendo no campo de São José em Santa Cruz provavelmente, ás 17.15 horas, onde se demorará apenas o tempo necessario para a troca de passageiros embarque de cargas, etc. Assim, a aeronave allemã poderá estar de volta a Recife na tarde de sabbado, de onde partirá na mesma noite, caso o tempo o permittir, e dentro do tempo normal necessario para a viagem transoceanica chegará a Friedrichshafen na quarta-feira dia 7 de agosto ganhando assim um dia sobre o tempo geralmente gasto para a viagem completa entre a Europa e a America do Sul.

— Embarcou, hontem, para Pernambuco, o dr. Paulo Lins e Silva, conhecido medico otho-rhino-laryncologista, que vae a Recife em viagem de recreio e visita a pessoas de sua exma. familia.

A DONA DE CASA

PEQUENOS CONSELHOS

Tiram-se manchas de tinta dos tapetes ou moveis estojados de tecidos no genero de tapeçaria — "reps", "Gobelin", chitão grosso — com caldo de limão e sal, esfregando-se, depois, com agua limpa.

Glicerina tambem serve. Deixa-se actuar bastante sobre a mancha, limpando-se com agua quente, depois um panno de lã apressa a seccagem. A' agua quente deve-se addicionar um pouco de amonio para que, se colorido, não descore o estojo.

As manchas de tinta recentes podem ser limpas com leite que se retira com uma bola de algodão embebida em agua quente com espuma de sabão e um pouco de amonia.

***

Os colchões afundam sempre no logar onde se tem o habito de dormir. E, curioso, quando se procura aninhar em certo canto da cama, difficilmente o corpo se accommoda noutro. Asim, para impedir que o colchão afunde depresa ou escureça no logar onde se dorme, colloca-se um panno entre o referido colchão, no dito logar e o lençól.

JOIAS DE OURO até 21$000 gr. Cautelas, penhores, prata, brilhantes. Melhor comprador: JOALHERIA GOMES, rua Carioca, 87.

Na Feira de Amostras

UM INVENTO ORIGINAL — EXTERMINADOR DE MOSCAS POR ELECTROCUÇÃO

Appareceu hontem na Feira de Amostras o primeiro expositor para o pavilhão de inventos, candidatando-se ao premio "Dr. Pedro Ernesto", na importancia de tres contos de réis.

O invento é um exterminador de moscas por electrocução. O inventor patricio se propõe a solucionar um dos grandes problemas domesticos: a extincção das moscas.

O modo é curioso e interessante. Será demonstrado em uma vitrine especialmente preparada, onde o publico acompanhará com facilidade o funccionamento em todos os seus aspectos do utilissimo apparelho.

Curso — Pré-Agronomico

Est ecurso está recebendo candidatos á matricula nas Escolas Nacionaes de Agronomia e Veterinaria.

Para informações com o sr. José Raposo Ratis, na secretaria da referida Escola de Agronomia, á Avenida Pasteur n. 404, P. Vermelha.

FESTA ARTISTICA DO GRUPO ANJOS DO INFERNO

Realizar-se-á no cinema Ipanema, amanhã, ás 8 horas em deante, uma festa, na qual tomarão parte varios artistas de Radio, dentre estes Roussouliéres artista cantor, interprete da Canção Brasileira.

Conselhos de Belleza

A luta contra o arthritismo para a conservação da belleza

Por MYRIAM

Defendam-se as nossas gentis leitoras do arthritismo, aceitando o nosso conselho de hoje:

Se o arthritismo é o inimigo da belleza, lutar contra elle e vencel-o é supprimir o inimigo. No fundo toda luta se cristalisa na acção defensiva realizada contra a auto-intoxicação. Se o arthritico deixa de ser um auto-intoxicado, a sua diathese manter-se-á silenciosa, por faltar-lhe terreno onde evoluir.

Portanto, dois factos de hygiene anti-arthritica dominam a questão, diminuir a percentagem toxica e como é impossivel mesmo com a mais cuidadosa prudencia, evitar a entrada de toxicos no organismo, eliminar-no maximo.

O arthritico tem de afastar dos "menus" quotidianos todo alimento que não é de uma frescura impeccavel. Deve comer a gallinha morta no proprio dia, o peixe que acaba de ser pescado, o ovo que acaba de ser posto. Isso é de uma importancia capital. Um arthritico que come um alimento conservado commette um grave erro. Em summa, o ideal de alimentação para elle é o lacto-fruto-vegetariano, porque este systhema alimentar introduz um minimo de veneno no organismo.

O arthritico é muitas vezes um bom garfo. Mas, como não assimila bem, está sempre com fome. Então sobrecarrega seu estomago e intestino. Tem que moderar este processo de alimentar-se, procurando diminuil-a. Essa diminuição deve attingir sobretudo o pão, que é um pessimo alimento para seu caso. O alcool tambem é um grande inimigo do arthritico. Quando se tem necessidade de conservar a vitalidade dum figado um pouco fraco, o alcool é completamente contra-indicado. Emfim, e isso para evitar todas as complicações resultantes da infecção intestinal, o arthritico, mais que qualquer outro, deverá comer lentamente e tomar o cuidado de mastigar a fundo os alimentos.

A super-alimentação, quando se associa com o sedentarismo, faz a cama do arthritismo. O sport veiu salvar a raça. A mocidade moderna reagiu pelos sports, quer dizer, eliminando. Comam se têm appetite — evitando os excessos naturalmente, — mas façam contrahir seus musculos, porque a contracção muscular, queimará os excessos. Façam sport, sobretudo o sport ao ar livre, porque se elimina igualmente pela pelle e pela superficie pulmonar.

Radio

SOCIEDADE RADIO PHILIPS DO BRASIL

Das 10 ás 14 horas — Discos. Das 18 ás 18.45 horas — Discos regionaes. Das 18.45 ás 19.30 — Transmissão em rêde da Hora do Brasil. Das 19.30 ás 20 horas — Studios, meia hora com: Manoel Araujo, Mara Costa Pereira, Waldemar Henrique, Harold Brown Hervé Cordovil, Namorados da Lua, Jazz Symphonico e Orchestra Philips. Das 20 ás 20.05 horas — Chronica Sportiva. Das 20.05 ás 21 horas — 35 minutos com: Manoel Araujo, Moacyr Bueno Rocha, professor Zé Bacuráo, Mara Costa Pereira, Waldemar Henrique, Harold Brown, Lia Martins, Hervé Cordovil, Namorados da Lua, Jazz Symphonico e Orchestra Philips Das 21 ás 21.05 horas — Meu Bilhete — Chronica de Paulo Roberto. Das 21.05 ás 21.30 horas — 25 minutos com: Moacyr Bueno Rocha, Mara Costa Pereira, Waldemar Henrique, Manoel Araujo, Lia Martins, Harold Brown, professor Zé Bacuráo, Hervé Cordovil, Namorados da Lua e Jazz Symphonico. Das 21.30 ás 22 horas — Meia de trechos de operetas com: Moacyr Bueno Rocha e Grande Orchestra Philips. Das 22 ás 22.30 — Meia hora de musica de classe com: Romeu Ghipsman, Arnaldo Estrella, Trio Philips e Grande Orchestra Philips, sob a direcção do maestro Romeu Ghipsman. Das 22.30 ás 23 horas — Discos.

RADIO IPANEMA

Das 11 ás 11.30 horas — Discos. Das 11 30 ás 11.45 horas — Aula de inglez pelo professor Humberto. Das 11.45 ás 13 horas — Discos. Ds 17 ás 18 15 horas — Discos. Das 18.15 ás 18.45 horas — Programma Allemão. Das 18.45 ás 19.30 horas — Programma Nacional. A's 19.30 horas — Programma de studio com os artistas: Margarida Max, Bando da Lua, Silvinha Mello, Sexteto de cordas, Nestor e Laurindo, Tapia Rubro, Black and White, recital de violino, Leonidas Autuori, Tani Zerka, Claudino Saxe Mica Mendonza, orchestras Marti, Galindo, Ipanema. A's 22.30 horas — Musicas do Grill Room. A's 20.15 horas — Nome no cartaz. A's 21 horas — Noticia do Mundo. A's 22 horas — O homem que commenta vae falar. A's 23 horas — Palpite errado.

RADIO SOCIEDADE MAYRINK VEIGA

Das 6.25 ás 8.15 — Duas aulas de gymnastica. Das 11 ás 13 horas — Programma das Donas de Casa. Das 15 ás 16 horas — Discos. Das 18 ás 18.45 — Discos. Das 18.45 ás 19.30 "Hora do Brasil". Das 19.30 ás 23 horas — Programma de studio com os artistas: Marian Grant, Maria Amorim, Joaquim Pimentel, Cyro Monteiro, Lupe Ferreira, Solos por Zézinho Typica de Muraro com Amalia Dias e Fernando Alves e a orchestra de salão. O humorista Barbosa Junior. A's 19.30 — Folhinha do dia... A's 20 horas — Campeões da vida moderna. A's 20.30 — Parece Mentira... A's 21 horas — Chronica da Cidade Maravilhosa! A's 21.30 — A Gorda e o Magro com Ismenia dos Santos e Barbosa Junior. A's 22 horas — Commentario Nacional. A's 23 horas — Commentario Internacional. Das 23 ás 23.30 — Discos.

RADIO CLUB DO BRASIL

8 horas — Discos. 12 ás 14 horas — Discos. 14 ás 15 horas — Programma "A Voz da Belleza". 16 horas — Discos. 17 ás 18 horas — Programma O. K. 18 horas — Discos. 18.45 ás 19.30 —horas — Hora do Brasil. 19.30 ás 23 horas (studio) — Orchestra sob a regencia de Arnold Gluckmann, Jazz Small Boy e seus rapazes Conjunto Luperce Miranda, Adacto Filho, Oscar Gonçalves, Olga Nobre, Olinda Leite de Castro, Celia Mendes, Bob Lazy, João da Bahiana Romualdo Miranda, Eugenio Martins e Carlos Lentini. 21 ás 21.30 horas — Programma "General Electric", com a opereta "A Ultima Valsa", de Oscar Strauss. 22 ás 23.30 horas — "A Voz do Brasil", jornal falado e musicado da P. R. A. 3, fundado pelo engenheiro Elba Dias, sob a direcção de Baptista Junior. 23 ás 23.30 horas — Discos.

RADIO CRUZEIRO DO SUL

9.30 — Jornal Synthetico. 10.30 — Hora dos Bairros. 11.30 — Musica leve. 13.45 — Programma Loterico. 18 horas — Radio apperitivo. 18.45 — Hora do Brasil. 19.30 — Programma escolhido. 20 horas — Carmen Barbosa, Moreira da Silva, Carlos Galhardo, Linda Baptista, Fernando de Castro Barbosa, Orchestra Columbia, Radiolettes e Regional. 20.45 — Quarto de hora das Vovós. 21 horas — Rêde Verde-Amarella P. R. B. 6, São Paulo, que fala. 21.30 — P. R. D. 2, Rio que fala — Programma Nemo, com Baptista Junior. 21.45 — Fernando de Castro Barbosa e regional. 22 horas — Irmãs Medina, Moreira da Silva e Carmen Barbosa. 22.30 — Christina Maristany e orchestra de cordas. 23 horas — Programma Dnsante "Talisman".

RADIO OFFICINA AVILA
concertos de radios; automovel proprio para attender dia e noite Tel 3-3129
RUA DO CARMO 8

RADIO na CKS
ENTRADA DESDE 100$000
PHILIPS — BOSCH — ZENITH — CROSLEY — ATWATERKENT — ERGON — HAISON
prestações sem fiador
°|° de desconto nas prestações
VALVULAS a prazo!
R. S. PEDRO 242 Ph. 24-1571

Theatro

UMA ESTRE'A NO PAVILHÃO THEATRO ALHAMBRA

A graciosa sambista Laurita Martins

A companhia que actua na Gavea, no Pavilhão Theatro Alhambra, receberá um reforço logo mais que irá impol-a ainda mais perante o publico daquelle populoso bairro. Queremos nos referir a Laurita Martins, a sempre querida sambista que é hoje uma das interpretes mais felizes do samba e da canção nacional. Laurita irá interpretar varios dos sambas de seu vasto repertorio e tomará, parte, além disso, em varias das peças do repertorio.

A ACTUAL TEMPORADA DO RECREIO E AS IMPRESSÕES DE EVA TODOR

A companhia do Recreio continua assignalando permanentes exitos, apresentando um repertorio de revistas modernas espirituosas e interpretadas por um seleccionado elenco.

No seu conjunto contam-se elementos prestigiosos entre elles Eva Todor, a joven actriz-ballarina, uma das grandes animações do nosso theatro ligeiro.

Essa artista uma das figuras festejadas no Recreio, hontem numa feliz opportunidade concedeu-nos suas impressões sobre a actual temporada no popular theatro.

Discreta, procurando evitar as reclames escandalosas e exaggeradas, Eva Todor — no auge de seu temperamento jovial, julga a temporada do Recreio — a victoriosa do anno de 1935.

E explicou assim:

— O theatro Recreio inaugurou a sua temporada nos primeiros dias de dezembro do anno passado, começou apresentando a revista "Voto Secreto", peça que foi desde logo bem aceita pelo publico.

Após essa revista vieram outras, e elementos prestigiosos ingressaram no elenco. Entre elles uma escolha felicissima Alda Garrido, actriz querida e sympathica que occupa com brilho o principal logar na companhia.

E' a "estrella" — e de legitima grandeza.

— Quaes as revistas que mais agradaram?

— No meu entender todas. Por isso não houve uma só que não alcançasse o meio centenario de representações, como vê é significativo. Quasi todos os autores escreveram para a Cia do Recreio: Ary Barroso, Paulo Roberto, Freire Junior, Cesar Ladeira, Luiz Iglesias, A. Cabral, N. Tangerini, como foram executadas musicas de Francisco Alves Ary Barroso, Orestes Barbosa Custodio Mesquita, Lamartine Babo, Noel Rosa, Milton Amaral, J. Cabral, Christobal, Benedicto Lacerda e outros.

Terminando, Eva Todor mostra-se satisfeita com o agrado de "Cadeia da Sorte" a actual peça do cartaz, fazendo referencias aos bailados, aos quadros e ao final do primeiro acto — "La Cucaracha", como tambem ao desempenho que lhe dão os artistas.

ALDA GARRIDO VAE REVOLUCIONAR A CIDADE COM O FORMIDAVEL PROGRAMMA DA SUA FESTA!

Alda Garrido, a mais tropical das nossas artistas, que faz o nosso publico vibrar com as suas "bolas" formidaveis, está organizando, com o maior capricho, o programma da sua festa de arte, que terá logar no dia 8 do mez que vem.

E esse programma, senhores, é daquelles de fazer revolução. Alda Garrido, que conta com grandes admirações, não só no seio do publico, como no meio dos seus collegas, está preparando para a noite de 8 uma festa que até Nero e os leaders do paganismo teriam inveja, se pudessem vir cá em baixo espial-a.

Além da representação da engraçadissima peça "Da Favella ao Cattete", que tanto successo fez no Recreio, haverá um numero variado pr'a lá de formidavel.

Francisco Alves, a vóz mais bonita do Brasil, além de actuar na peça, ao lado de Alda Garrido, vivendo o papel de sua criação, o invencivel "Chico", cantará lindos sambas e canções e apresentará Aracy de Almeida, que sabe cantar sambas com a alma nos labios.

"RIO-FOLLIES", A GRANDE ESTRE'A DE SEXTA-FEIRA!

Oscarito

"Carioca" despede-se hoje do cartaz do theatro João Caetano, para ceder logar á terceira revista da temporada Jardel Jercolis, que terá sua "première" depois de amanhã.

A nova revista se intitula "Rio-Follies" e está dividida em 2 actos e 32 quadros, a saber: "Rio-Follies; Os bairros do Rio; Mentira Carioca; Na zona do Estacio; Que garotas colossaes!; Descendo do morro...; Uma entrevista original; A cartola e o chapéo delle...; Supplicio de Tantalo; Artigo nacional; Uma operação melindrosa; Super dynamismo; Laranjaes brasileiros; Sua Excellencia; As meninas da cadeia Entre gente chic...; Sub-consciente...; Abaixo a mascara! Algodão ...: Entre algodoeiros Ouro branco! (apotheose).

Em flagrante delicto...; Divertimento modernista; Mademoiselle perdeu o trem; Reajustamento...* familiar...; Symphonia inacabada...; Um homem irresistivel!; Prato da casa; Alô... 22-7744...: A singeleza da chita...; Chita Nacional!

"Rio-Follies" é uma producção da parceria Jardel Jercolis-Geysa Boscoli. E' a mais engraçada revista do repertorio e está montada com grande luxo.

E' HOJE A "PREMIE'RE" DE "S. PAULO BANDEIRANTE" PARA A CRITICA THEATRAL

Apollo Corrêa, o "Moleque Tamburim", que terá grande actuação em "São Paulo Bandeirante"

A peça "S. Paulo Bandeirante" que subiu hontem á scena na Casa do Caboclo, alcançando um exito que foi além de qualquer espectactiva será representada hoje, duas vezes, em récitas para a critica, inaugurando assim, o theatro de Duque, uma novidade que tanto tem agradado nos theatros de Paris. Pelo successo conseguido hontem, já se póde ter a certeza de que o publico e a critica irão applaudir o original de Duque, Miranda e Lyra, que é apresentado com montagem nova, o que não é commum no Phenix. Foi grande o successo que obteve o quadro de Bastos Tigre "Caçador de Esmeraldas", no qual brilharam Victoria, França e Calheiros. Outro authentico triumpho foi conseguido pelo lindo e emocionante quadro "A origem dos bandeirantes" desempenhado por toda a Companhia. Não se deve deixar de recommendar o final patriotico "O Grito do Ypiranga".

A parte comica da peça é de primeira ordem, principalmente os quadros e cortinas, "Mulata italiana" com Apollo e Jurema, "Uma representação na roça" um irresistivel trabalho de Mattos e Jurema, "O Jequim" optima cortina de Mattos, Tatu' e Antoniotta além de outros em que brilham tambem Marchelli.

Onde, porém, os autores foram de rara felicidade foi na escolha da musica. Sem falar nos numeros de Calheiros com Victoria e desta com o Paraizo, ha na peça uma collecção de sambas, canções e um fox,lindos.

Jurema, a encantadora "vedette" regional, criará "Vadio, mas é meu..." e "João Ninguem", dois numeros que recordam a criadora inesquecivel de "Malandrinha". Colhemos, A. Costa, Carmen Novaro e Violeta Campos, a estreante, tambem estão muito bem em "S. Paulo Bandeirante".

HORA E MEIA DE ININTERRUPTO GARGALHAR COM "O LAMPEÃO DE DE CACHAMBY"

Registou um grande successo de gargalhada a apresentação do novo sainete "O Lampeão de Cachamby", que está na actual programmação do Cine-theatro Carlos Gomes.

O sainete de José Vianna é dos mais engraçados dentre todos os que alli já foram representados e offerece opportunidade para que Durães, Conchita, Hortensia, Restier, Edith Stuart, Brieba e Paradela, apresentem trabalhos magnificos.

THEATRO RECREIO
COMPANHIA NACIONAL DE REVISTAS da qual faz parte ALDA GARRIDO

HOJE — A's 20 e 22 hs. — HOJE
A revista de actualidade que está obtendo grande successo
"Cadeia da Sorte!"
da parceria N. TANGERINI e A. CABRAL
Um successo de gargalhadas com ALDA GARRIDO na vanguarda! Lindos bailados por Lou, Janot e Eva Todor! — Brilhante actuação de Itala Ferreira, Zaira Cavalcanti, Pedro Dias, Leopoldo Prata, J. Figueiredo, Henrique Chaves, João Fernandes, Americo Garrido e E. Paschoal!
SABBADO — A's 16 horas — MATINE'E DA MOCIDADE a Preços Reduzidos

O Andarahy Exige

A'ém de Uma Indemn'zação, os Dois Pontos da Partida Com o Bangú

Não Se Realizará Mais, o Encontro Interestadual de Hoje á Noite no Estadio do Fluminense

O Flamengo Convida o Estudantes Para Um Jogo na Proxima Semana

Jarbas, destacado jogador do Flamengo, que enfrentará o Estudantes

O Estudantes de São Paulo, um dos mais novos gremios da paulicéa, manifestou desejos de enfrentar aqui no Rio o Fluminense e o Flamengo, em matches amistosos. Chegariam hoje pela manhã e pelejariam á noite no estadio da rua Alvaro Chaves. Circumstancias especiaes motivaram o adiamento dessa excursão.

Entretanto, o Flamengo aproveitando a viagem do sr. Sergio de Meira á capital bandeirante convidará por este intermedio o Estudantes para um jogo amistoso, o qual seria realizado na quarta-feira da proxima semana.

Diario Sportivo

O BOTAFOGO ENFRENTARA'

O SANTOS, NA NOITE DE SABBADO PROXIMO, EM GENERAL SEVERIANO

Por Proposta do America

A Tabella da Liga Carioca Soffrerá Um Recuo

ASSIM, PODERA' O BOMSUCCESSO INAUGURAR DOMINGO SUAS NOVAS INSTALLAÇÕES ENFRENTANDO O FLUMINENSE

O jogo Fluminense x America é de uma importancia excepcional. São dois candidatos serissimos ao campeonato da cidade. Foi pensando nisso que o America apresentou á Liga Carioca a proposta — aceita pelos demais clubs — de se fazer um recúo na tabella da Liga Carioca e aproveitar o domingo para a realização da peleja Bomsuccesso x Fluminense, adiada pela chuva.

Esta proposta veiu solucionar um grande problema. Domingo, dia 4 de agosto, será realizado o Grande Premio Brasil e nesta grande parada turfista estão concentradas todas as attenções do nosso publico sportivo. Visto o encontro do Bomsuccesso x Fluminense ser realizado na estrada do Norte, o Sweepstake não prejudicará o match que inaugurará a nova praça de sports do club leopoldinense.

O C. R. Boqueirão do Passeio organiza uma importante competição intima

O director de Natação acaba de preparar o programma da grande competição aquatica para o dia 11 de agosto proximo ,constante de 10 provas.

Os pareos serão realizados em Santa Luzia, das 8 horas em deante, sendo aos primeiros e segundos collocados conferidas custosas medalhas de prata e de bronze.

Todas as attenções estão voltadas, entre os "garrafas", para esta competição em vista da "queimação" entre os ""novos" e os "veteranos", cada qual desejando a supremacia das collocações.

Os meticulosos treinos a que vêm se submettendo os novos Virgilio Sá e Armando Revotz, fazem-nos francos favoritos nas provas á la brasse e nado livre, onde terão como principaes adversarios os veteranos J. L. Mattos e C. R. Schneiweis respectivamente.

Nas provas de estreantes já estão inscriptos cerca de 20 concurrentes e nas de principiantes 12, cujo equilibrio de forças faz crer uma disputa bastante renhida.

Competição de natação entre os Estudantes

No proximo dia 8 de setembro realiza-se uma competição entre os academicos e os collegiaes desta cidade patrocinada pela Federação Athletica dos Estudantes.

Esta competição, que reunirá os "azes" da natação carioca, terá o programma que já publicamos e que não soffreu alteração.

Um Caso Delicado

Nos Arraiaes da F. Metropolitana

ASSUME ASPECTO GRAVE A RECLAMAÇÃO FEITA PELO ANDARAHY SOBRE O ADIAMENTO DA PARTIDA COM O BANGU'

Hermogenes, jogador e preparador da esquadra andarahyense

O adiamento da peleja Banga' x Andarahy transforma-se num caso, embora o juiz designado para a peleja tenha julgado a canchá impraticavel e resolvido adiar o match.

Entretanto accusam o sr. Pedro Santos de haver chegado ao local do encontro com atrazo. Mas o arbitro desmente essa versão.

O Andarahy declara que pleiteará não só os dois pontos na tabella, como uma indemnização pela viagem feita ao campo da Rua Ferrer.

O club alvi-verde allegará que não recebeu nenhuma consulta para o adiamento do embate, não podendo, portanto, concordar com um adiamento que trouxe até prejuizos materiaes.

A reclamação do Andarahy assume um aspecto grave, nesta phase, onde o club alvi-verde decidirá entre a Federação Metropolitana e a Liga Carioca.

ESTÃO BEM ENCAMINHADAS AS NEGOCIAÇÕES NESSE SENTIDO — ARAKEN VIRA'

Alberto, o popular guardião do Botafogo, que se encarregará de conter a artilharia santista

O quadro do Santos com a acquisição de Araken, magnifico atacante paulista, adquiriu maior potencia. A prova está na victoria alcançada domingo ultimo frente ao Juventus. Os jornaes salientam a actuação do meia santista.

Despertará, assim, muito maior interesse, a partida entre o quadro santista e o Botafogo desta capital. Ainda não é certa a realização do encontro, mas pelo menos já foram iniciadas as demarches.

Caso se realize esta interessante peleja, o dia indicado será sabbado.

Uma Victoria Esmagadora!

PORQUE NEM BARRILOTE, JUVEN AL, CARLITOS OU CARLOS, PUDERAM ENVERGAR A CAMISA DOS LUSOS

O Flamengo ascendeu a uma situação invejavel, com o resultado do encontro com a Portugueza. O conjunto rubro-negro actuou de uma maneira surpreendente, abatendo o seu adversario pela esmagadora contagem de 6 a 1. Verdade que os cracks paulistas Barrilloti. Juvenal, Carlitos e Carlos, do Carioca, não jogaram. Os cracks bandeirantes não tinham passe e Carlos não poude actuar em virtude da declaração da Censura Theatral, julgando-o impossibilitado de jogar.

BOX

Rubens Soares e Miguel de Gregorio numa grande peleja

O CHALLENGER NACIONAL

Rubens Soares já lançou officialmente um desafio a Tobias Bianna para a disputa do campeonato brasileiro dos medios Mas quer marchar para a conquista do titulo prestigiado por victorias expressivas. Depois de vencer espectacularmente Pedro Cuervo — cumprindo talvez a melhor performance de toda a sua carreira — enfrentará no dia 3 o magnifico pugilista argentino Miguel de Gregorio. Este alia á agressividade uma technica aprimorada. E' um pelejador intelligente e leal. Por isso conquistou as sympathias unanimes da cidade sportiva.

Suas batalhas enthusiasmam sempre.

Será um adversario perigosissimo para o challenger nacional.

RUBENS PREPARADO

Não será exagero dizer-se que Rubens atravessa a melhor phase de sua carreira. Regressando de sua excursão victoriosa á Europa, trouxe uma nova mentalidade. Resolvido a occupar o logar que lhe compete no scenario pugilistico sul-americano E note se: teve uma rentrée infeliz. subindo ao rink com o organismo bastante enfraquecido, em virtude de uma operação a que teve de submetter-se. Mas a revanche não tardou. E que revanche ! Ultrapassou as perspectivas mais optimistas de seus fans enthusiastas e reacendeu fundadas esperanças no reerguimento do box patrio.

Para enfrentar Miguel de Gregorio Rubens decidiu realizar um treinamento differente numa chacara em Friburgo.

CATCH

No primeiro programma de Catch Nowina enfrentará Balasz

O SYRIO HAKEY REAPPARECERA' FRENTE AO UKRANIANO KADUC — AS DEMAIS LUTAS

Será realizado amanhã, 1 de agosto, o primeiro espectaculo da temporada internacional de catch-as-catch-can, em disputa do cinturão de ouro "Cidade do Rio de Janeiro". A "great attration" da noite será o reapparecimento do catcher scientifico e admiravel estilista conde Karol Nowina. athleta de extraordinaria popularidade em nossos meios sportivos e sociaes. Será seu adversario Wladek Balasz, campeão absoluto da Lithuania, que se caracteriza por uma agilidade espantosa. Chamado o "homem dos ossos de gelatina". tal a sua facilidade em desvencilhar-se dos golpes mais perigosos e das situações mais criticas.

Uma batalha que exigirá de Nowina a utilização de todos os seus recursos.

Outra nota de sensação será a estréa do athleta syrio Ismael Hakey que se impoz de modo categorico em Buenos Aires — merecendo da imprensa portenha os mais calorosos elogios. Hakey, o catcher de multiplos recursos. era o "leit-motin" de quasi todas as chronicas sobre a sua figura popularizada em todo o paiz através de clichés que dominavam uma pagina inteira de "Critica" ou "Noticias Graficas".

O ukraniano Iwan Kadne — vencedor do famoso campeão russo Padubmey, submetterá Hakey a uma prova de fogo em rinks brasileiros.

Mais duas lutas interessantissimas assignala o programma inaugural da temporada de catch.

Pablo Adencoa, o catcher universitario, culto e elegante, de jogo espectacular, travará um combate de grandes proporções com o popular cow boy norte-americano Jack Russel, tão conhecido de nossos fans.

A cidade conhecerá ainda Pedro Nerone, o formidavel athleta italiano, pesando 112 kilos. que enfrentará o judeu Abram Alperovitz, elemento novo, apresentando um record bem apreciavel.

Nerone, em batalha decisiva derrotou Renato Gardini em 8 minutos.

PROGRAMMA

Pedro Nerone (italiano) x Abraham Alperovitz (judeu): Jack Russel (cow boy norte-americano) x Pablo Adencos (hespanhol): Ismael Hakey (syrio) x Ivan Kaduk (ukraniano): Conde Karol Nowina (polonez) x Wladek Balazz (lithuano).

TINTA BRASILIA
A MELHOR

Vinte Animaes Confirmaram a Inscripção Para o Grande Premio «Brasil», a Maior Prova Turfita do Continente

—: TURF :—

Misuri Trabalhou Hontem a Distancia de Seu Grande Compromisso de Domingo

O QUE SE DIZ A RESPEITO DO FILHO DE STAYER

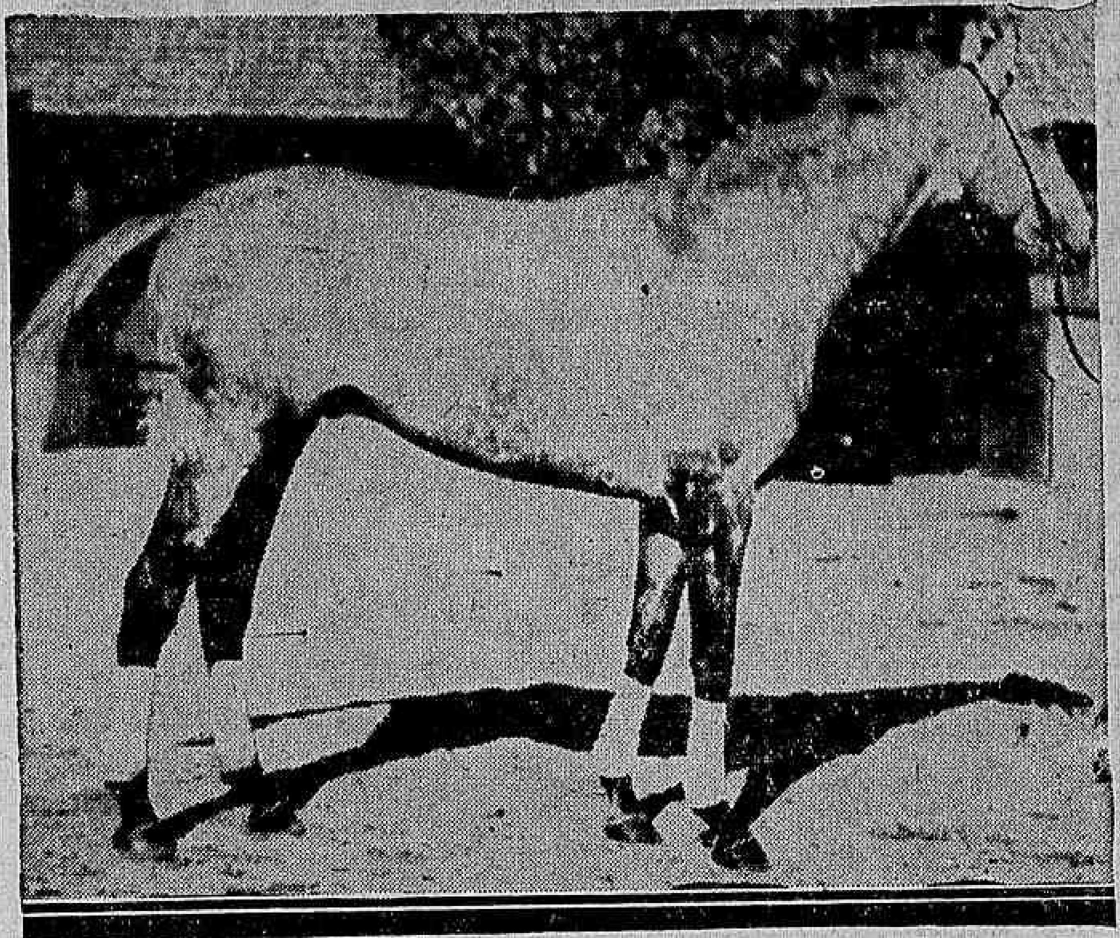

MISURI, o crack uruguayo que hontem trabalhou com satisfatorio resultado

A nota de maior destaque da manhã de hontem, na Gavea, foi o trabalho do "crack" Misuri, na distancia do grande premio "Brasil".

Montado por Olegario Ruiz que devia pesar 62 kilos ou mais, o filho de Stayer cumpriu a distancia de 3.060 metros, em 210" 2/5, sendo marcados 163" para os ultimos 2.400 metros, 107" para a ultima milha e 66" para o derradeiro kilometro.

Depois da prova do "crack" uruguayo, observamos que as opiniões dos profissionaes, presentes na occasião, estavam profundamente divididas. José Lourenço, por exemplo, acha que o tordilho não está na carreira. Diz, francamente, que não gostou do exercicio. Waldemar de Paula Mendes, que se acha ao lado, contrapõe-se a este ponto de vista, fazendo ver que na pista em que foi procedido o exercicio, o tempo deve ser considerado muito bom. Eulogio e Cosme Morgado olham para um, para outro, e ficam neutros.

Numa outra roda, constituida pelo tratador Trajano de Carvalho, pelo jockey Armando Rosa e os senhores Oswaldo Gomes Camisa e Antenor de Lara Campos (que foi assistir ao trabalho procedido de madrugada, pelo seu "crioulo" Sargento, o assumpto tambem é Misuri.

O sr. Antenor de Lara Campos, não acredita no filho de Stayer, por causa do peso. Trajano de Carvalho retruca que foi com 62 kilos que o tordilho secundou Clever Boy, perdendo apenas por um golpe de azar

E enthusiasmado passa a louvar a saude do cavallo.

— E' um animal de tal maneira forte, tão bem se alimenta que precisa trabalhar severa e continuadamente para não ficar pesado.

Alguem lembra que, em 1934, ainda no domingo do G. P. "Brasil", o filho de Stayer trabalhou forte pela manhã. Nisto vae-se chegando Waldemar P. Mendes, que dá um aparte:

— E' um cavallo como nunca vi. Acaba de trabalhar severamente e não dá o menor signal de cansaço. Vem lindo, bem disposto como um pôtro. Depois vae para a cocheira, come, come, e retira-se para o "box", onde fica deitado o resto do dia. Se repousar deitado vale alguma coisa, para a saude do cavallo, Misuri ganha delles todos. Passa o dia nesta posição, como um capitalista que já tivesse o dia ganho...

Trajano de Carvalho, voltando á carga, diz que se tivesse cavallo no pareo, só cuidaria de Misuri. Armando Rosa é tambem da opinião que o animal da carreira é o tordilho. Americo de Azevedo que vae passando, vê que o assumpto é Misuri e para.

— Este não se colloca, diz convicto.

O sr. Oswaldo G. Camisa, como se houvesse sido tocado, num ponto de honra, salta vermelho:

— Misuri só tem um inimigo: é o estado da pista. Achando-se pesada é mesmo provavel que não se apresente. No caso contrario, entretanto, ganha e ganha facil.

O sr. Americo de Azevedo não se convence:

— Quero ser "mico de circo de cavallinho" se Misuri tirar collocação. Faço mais: aposto dez cafés amargos contra um, se fôr desmentido.

JOCKEY CLUB BRASILEIRO

PROGRAMMA DA REUNIÃO DE SABBADO, 3 DE AGOSTO

1ª carreira — Premio "Bettysabeth" — 1.500 metros — 3:500$000 — Argente 51 kilos; Betania 54; Mouresco 48; Galarim 56; Kleops 48; Dracula 55; Gaimita 56; Contratempo 49; Rainheta 58 e Balbo 53.

2ª carreira — Premio "Lagave" — 1.400 metros — 4:000$000 —Jamaica 53 kilos; Onda Curta 53; Miss Ba 53; Legiolave 53; Cambuy 53; Epi 55; Tartaruga 53; Sylpho 55; Natal 55 e Sanguenol 55.

3ª carreira — Premio "Zarda" — 2.000 metros — 3:500$000 — Negro 50 kilos; Defence 48; Cachalote 58; Rosemarie 51; Clo 58; Esperanto 53; Lullaby 48 e Reve d'Amour 58.

4ª carreira — Premio "Mineral" — 1.400 metros—3:500$000 — Oswaldo Aranha 58 kilos; Kruppe 52; Rugol 57; Garça 53; Xiró 57; Salvador 53; Lentejoula 52; Pharaó 553; Lagave 53; Europa 57; Bohemio 52; Arga 53; Yvette 56; Dollar 51; Jundiá 56 e Xiah 53.

5ª carreira — Premio "Lourinha — 1.600 metros — 3:500$000 — Guarani 48 kilos; Zirtaeb 55; Bettysabeth 52; Miss Praia 56; La Orticaria 56; Libertino 58; Vicentina 54; Little One 54; El Ghazi 53; Ritual 51; Toby 52; Orbely 48; Orca 55; Capitú 58 e Concejal 52.

6ª carreira — Premio "La Orticaria" — 1.500 metros — 4:000$000 — Tranquilo 53 kilos, Taladro 53; Pinocha 52; Capitão Mór 55; Galope 49; Muyverdugo 52; Arquero 53; Sweet Cut 52; Silhueta 53; Fingidor 55; Tarjador 53; Blue Devil 58; Chouannerie 48 e Volcanica 56.

Premios do Betting: "Mineral" — "Lourinha" e "La Orticaria".

PROGRAMMA DA REUNIAO DE DOMINGO, 4 DE AGOSTO

1ª carreira — Premio "Rio de Janeiro" — 1.600 metros — 7.000$000 — Flageolet 55 kilos; Legiorosis 55; Tereré 55; Scissons 55; Fleur d'Amour 55 e Oyapock 55.

2ª carreira — Premio "Paraná" — 1.600 metros — 6:000$ — Astro 54 kilos; Arapogy 58; Sauhype 52; Nó Cego 58; Kobelik 58; Cossaco 57; Zarda 54; Nioac 53 e Cock Tail 50.

3ª carreira — Premio "Minas Geraes" — 1.800 metros — 6.000$000 — Simpatia 50 kilos; Zab 54; Mango 53; Yayá 51; Zumbaia 53; Royal Star 53; Micuim 58; Silenciosa 52 e Ducca 51 kilos.

4ª carreira — Premio "Rio Grande do Sul" — 1.600 metros — 5:000$000 — Navy 52 kilos; Martillero 50; Morrinhos 58; Zug 50; Nobleman 54; Lord Breck 53; Joker 55; Sonador 51; Deliciosa 53; Maimará 54 e Bilhete 49.

5ª carreira — Premio "São Paulo" — 2.000 metros — 8:000$ — Picaflor 57 kilos; Sueno Largo 55; Adarga 48; Claxon 53; Kosmos 56; Cheerio 50; Bocayuba 58; Borba Gato 54; Caicó 50; Astoria 49; Soneto 52; Fifa 55 e Ojos Lindos 52.

6ª carreira — Grande Premio "Brasil" — 3.000 metros — 300:000$000 — Brunorb 52 kilos; Madcap 53; Bramador 47; Rio 53; Capuã 53; Last Pet 53; Colita 51; Huran 45; Midi 45; Dewar 54; Carrigbyrne 56; Cow Boy 51; Sargento 47; Mon Secret 51; Tapajós 48; El Muneco 53; Coringa 53; Misuri 62; Luminar 53 e Algarve 51.

7ª carreira — Premio "Pernambuco" — 2.000 metros — 6:000$000 — El Tigre 58 kilos; Concordia 53; Mensageira 48; Star Brasil 57; Roxy 55; Capuccino 56; Carmel 48 e Morón 52.

Premios do Betting: "Rio Grande do Sul" — "São Paulo" e Grande Premio "Brasil".

RESOLUÇÕES DA COMMISSÃO DE CORRIDAS

A Commissão de Corridas resolveu que na disputa do Grande Premio "Brasil", não se observará o disposto do § 4º do artigo 173 do codigo de corridas, e ainda que a porcentagem prevista no plano do "sweepstake" para o jockey do animal vencedor, ficará subordinada á regra estabelecida no § 2º do artigo 189 do mesmo codigo, para ser repartida conjuntamente com a porcentagem do premio, entre aquelle jockey e outro que, porventura, tenha pilotado animal do mesmo proprietario.

A Commissão de Corridas resolveu, por indicação do starter confirmar a suspensão por uma corrida do aprendiz Jorge Morgado, por infracção do § 1º do artigo 168 do codigo, no premio "Pebete" da reunião do dia 27. Esta deliberação foi tomada na reunião de segunda-feira, e foi omittida na nota fornecida á imprensa.

Clinica das Crianças

Drs. Sette Ramalho e Aureo Moraes. — Rua São José 118- 2º andar. Das 16 ás 19 horas diariamente Telep.: 22-1706

Eulogio Morgado Ainda Acha Cedo Para Dar Uma Opinião

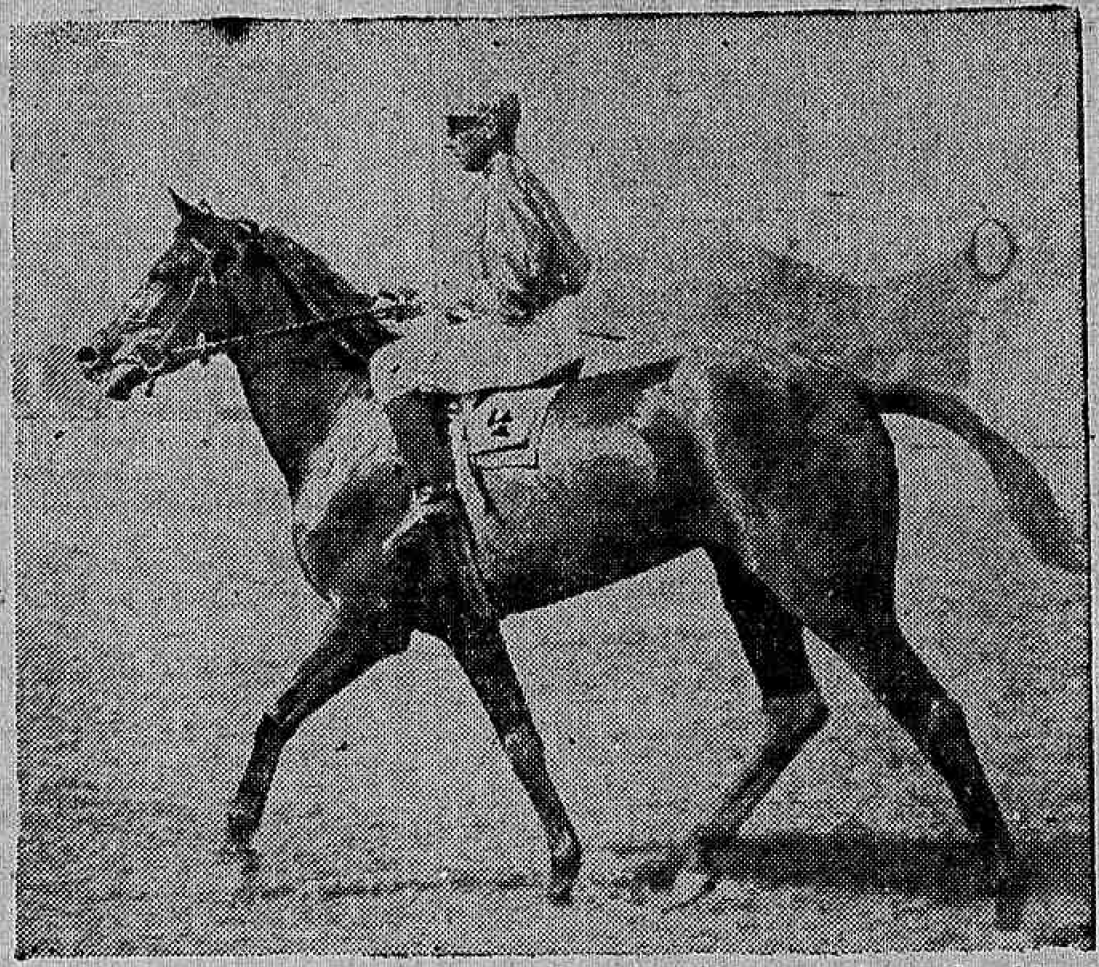

MIDI, que na opinião de Eulogio Morgado, será, em pista anormal, uma das sérias concurrentes ao G. P. "Brasil"

As opiniões de Eulogio Morgado são sempre disputadas. Profissional que tem pleno conhecimento do "metier", e com olho certo para marcar trabalhos ha de ser, sempre uma bôa fonte de informações.

Encontrando-o hontem, perguntamos-lhe que opinião fórma sobre o grande premio "Brasil".

— Por ora é cedo, diz-nos. O estado da pista tem uma importancia essencial, é, hoje, segunda-feira, não se póde dizer como estará no domingo.

— Quem prefere no caso das chuvas continuarem ?

— A egua Midi já demonstrou correr bem na grama barrosa. Se a distancia não fôr muita, será, pois, uma competidora séria. Sargento parece, tambem, gostar da grama anormal.

— E na hypothese de pista secca ?

— Acho que se destacam: Rio e o cavallo do "16 de Julho".

— Dewar ?

— Sim. Melhorou muito este parelheiro uruguayo. Seus galopes têm sido admiraveis.

Associação de Chronistas Desportivos

CONCURSO INTERNACIONAL

A Associação de Chronistas Desportivos, com séde á rua Chile n. 21, 2º andar, com o intuito de despertar entre os aficcionados do turf um maior interesse pela temporada internacional resolveu fazer um concurso a que poderão concorrer não só os chronistas do turf como qualquer pessoa interessada não pertencente á imprensa.

Esse concurso será feito apenas com as carreiras dos cinco domingos que compreendem a temporada Internacional, de 4 de agosto a 1º de setembro, sob as seguintes condições:

1º — A tara de inscripção será de 20$000 pagos no momento da inscripção, que será encerrada com a entrega dos palpites para a primeira corrida, até ás 21 horas da vespera da corrida.

2º — Os palpites serão escriptos em papel especial fornecido pela associação de proprio punho do concurrente e collados em livro proprio.

3º — Os palpites compreenderão ponta e dupla e a contagem de pontos se fará como no concurso duplo, do Jockey Club Brasileiro, isto é, um ponto para vencedor, tres pontos para dupla na ordem, dos pontos para dupla invertida.

4º — Do total das inscripções, o vencedor do primeiro logar terá direito a um premio no valor de 70 %, o segundo collocado a um de 10 %.

5º — Caso haja empates entre primeiros os premios, que então compreenderão 80 % do total, serão divididos entre os que empatarem.

Taça "Condessa Paulo de Frontin"

Com o resultado das ultimas corridas, passou a ser o seguinte a collaboração dos concurrentes á Taça "Condessa Paulo de Frontin":

Diario Carioca	101—164
Jornal do Commercio	106—159
A Nação	98—158
Jornal do Brasil	101—157
Correio da Manhã	97—157
Jornal dos Sports	96—148
O Globo	90—140
Diario da Noite	90—137
A Vanguarda	87—137
A Patria	88—136
O Jornal	86—134
Diario de Noticias	78—127
Gazeta de Noticias	92—126
Correio da Noite	82—125
A Noite	75—118
A Batalha	72—109

INDISPENSAVEL EM TODAS AS CASAS

Manual de Medicina Domestica

pelo DR. SAMUEL MAIA

Medico dos Hospitaes de Lisboa

HYGIENE — DIETETICA — GYMNASTICA
ENFERMAGEM — PHARMACIA
DEFINIÇÃO E TRATAMENTO DAS DOENÇAS
RECEITUARIO — SOCCORROS DE URGENCIA

O que todos devem saber de medicina

A melhor fortuna é a saude e por isso todos devem olhar por ella e não esquecer a da familia. O Manual de Medicina Domestica é guia, é conselheiro indispensavel para esse effeito. Nesta obra, incontestavelmente de grande utilidade, trabalho cuja seriedade é garantida pelo nome do autor illustre, qualquer pessoa encontrará tudo o que é preciso saber para conservar a sua saude ou tratal-a em caso de doença.

O Manual de Medicina Domestica ensina a proceder immediatamente antes que o medico chegue, no caso dum ferimento grave, duma quéda, duma dôr repentina, dum desmaio; dá os melhores conselhos e instrucções sobre enfermagem, mostra como se põe uma ligadura, como se faz um penso, etc.; ensina a preparar e a realizar a alimentação para os doentes ou convalescentes e mesmo para os sãos etc., etc., emfim, esclarece uma infinidade de casos em que a afflicção e a falta de conhecimentos medicos serão vantajosamente remediadas.

Todos os assumptos se acham observados sob um ponto de vista pratico, expostos duma fórma agradavel e accessivel a toda a gente e indicados num indice elucidativo, de facil e rapida consulta.

O QUE EXISTE DE RECOMMENDAVEL PARA CONSERVAR O VIGOR, MOCIDADE E A BELLEZA.

REGRA DE BEM VIVER PARA CONSEGUIR A LONGA VIDA.

1 vol de 958 paginas, nitidamente impresso profusamente illustrado, encadernado em percalina, capa propria. Réis 30$000.

NENHUMA FAMILIA DEVE DEIXAR DE TER EM CASA ESTA OBRA HUMANITARIA

Pedidos á LIVRARIA FRANCISCO ALVES — Rua do Ouvidor, 166 ou a qualquer boa livraria.

Doenças do coração e dos Vasos

DIAGNOSTICO ELECTRO-CARDIOGRAPHICO.

Dr. Olyntho de Castro

ASSISTENTE DE CLINICA MEDICA D. UNIVERSIDADE.

Diplomado pela Clinica do Prof. Vacquez, de Paris. Consultorio - 7 Setembro, 94 4.º andar — segundas, quartas e sextas, ás 3 horas. Phone: 22-4965. Residencia: — 486, Laranjeiras — 25-3822

Dr. Alvaro Moutinho

Doenças dos rins, bexiga, prostata, etc. Cura rapida sem dôr.

da GONORRHE'A

aguda ou chronica e suas complicações no homem e na mulher, prostatites, cistites, orchites, Inflammações do utero, ovarios, etc. Tratamento pela electricidade Diathermia D'Arsonvalização Ozonotherapia Estreitamento da Urethra.

IMPOTENCIA

10 ás 18 — Buenos Aires, 77-4.º

GONORRHÉA

Nova ou antiga Cura radical

Com injecções hypodermicas.

DR. JORGE A. FRANCO — Chefe de Laboratorio do Ins Oswaldo Cruz, — 67 Assembléa de 2 ás 5. Tel: 22 3112

O CAMPO DEFINITIVO DO GRANDE PREMIO BRASIL

PESOS E MONTARIAS PROVAVEIS

Misuri, O Ruiz	62 kilos
Colita, Salustiano,	51 kilos
Last Pet, Mesquita	53 kilos
Luminar, Geraldo	53 kilos
Brunorb, A. Molina	52 kilos
Madcap, W. Andrade	53 kilos
Coringa, D. Suarez	53 kilos
Rio, C. Fernandez	53 kilos
Bramador, A. Silva	47 kilos
Capuã, P. Vaz	53 kilos
Dewar, M. Tapia	54 kilos
Carrigbirne, C. Gomez	56 kilos
Tapajoz, J. Canales	48 kilos
Sargento, A. Rosa	47 kilos
Midi, Ullôa	45 kilos
El Muneco, O. Mendes	53 kilos
Algarve, W. Cunha	48 kilos
Huran, Flavio	45 kilos
Mon Secret, Herrera	51 kilos
Cow Boy, Ignacio	51 kilos

Trabalham dois dos mais serios concurrentes ao G. P. Brasil

Na pista de areia do Hippodromo da Gavea, trabalharam ante-hontem dois dos mais serios concurrentes ao G. P. Brasil: os cracks uruguayos Carrigbyrne e Dewar.

Os pensionistas de Don Francisco Milia abordaram o percurso de 2|860 metros, separadamente e com optimo resultado, principalmente Carrigbyrne. Montado por Celestino Gomez, o filho de Pichin cobriu aquella distancia em 191" 2|5. Dewar, sob a monta do jockey M. Tapia, um dos mais completos de Montevidéo e que o dirigirá no dia 4 de agosto, marcou 193".

Ambos deixaram excellente impressão.

Armando Rosa montará Sargento com 48 kilos

Armando Rosa, segundo elle proprio nos affirmou, fará 48 kilos para dirigir o "crack" Sargento na maior prova do "turf" sul-americano.

O Crack Nacional Sargento Produziu Hontem Admiravel Exercicio na Distancia do G. P. Brasil

EL MUNECO ESTA' FIRME, DIZ-NOS WALDEMAR DE PAULA MENDES

SARGENTO E' O CAVALLO DA CARREIRA

El Muneco o excellente Leteo de Palermo, que debutará em nossas pistas, no G. P. "Brasil"

Waldemar de Paula Mendes é o tratador do cavallo El Muneco.

O profissional patricio, novo ainda no ambiente goza de grande consideração em S. Paulo onde já teve opportunidade de mostrar sua competencia, na arte do "entrainement".

Aqui vae revelando-a paulatinamente.

Sobre as possibilidades de seu pensionista El Muneco, na sensacional carreira de domingo paira o maior mysterio. Animal com uma das mãos compromettidas não póde naturalmente, ser apurado em trabalho. Ninguem, pois, melhor do que seu treinador poderia dizer alguma coisa a respeito.

— Como vae El Muneco? Sabemos que em Palermo rivalizava com Camilito, Last Pet, etc.

— O cavallo está firme. Trabalhou, no sabbado. 3.000 metros, forçando no primeiro e no ultimo kilometro.

Marcou tempo?

— Não. Não marco para não ficar desanimado. O senhor sabe, os outros cavallos estão trabalhando forte e marcando grandes tempos. O meu já tem que ser levado de outra maneira. Vae a gente puxar o relogio e fica desconcertado.

— O cavallo está melhor do que em São Paulo?

— Parece pelo menos mais firme. Num classico ganho por Kosmos, terminou sentido, e na opinião de meus collegas, que tomaram parte na carreira, vinha com sobras para ser o ganhador.

— Quer dizer, que nutre esperanças?

— Em corridas esperanças sempre se tem. O cavallo tem classe, e se não sentir nada, o que espero, poderá mostral-a.

— Qual é o cavallo da carreira?

— Sargento. E' um animal longeiro que vae bastante leve e está correndo muito. Depois, Colita que está correndo o que se vê e Misuri, animal que não se amedronta com peso, e, ao qual J. S. Riestra sabe dar o trabalho que lhe convém.

UM INVICTO DE PALERMO

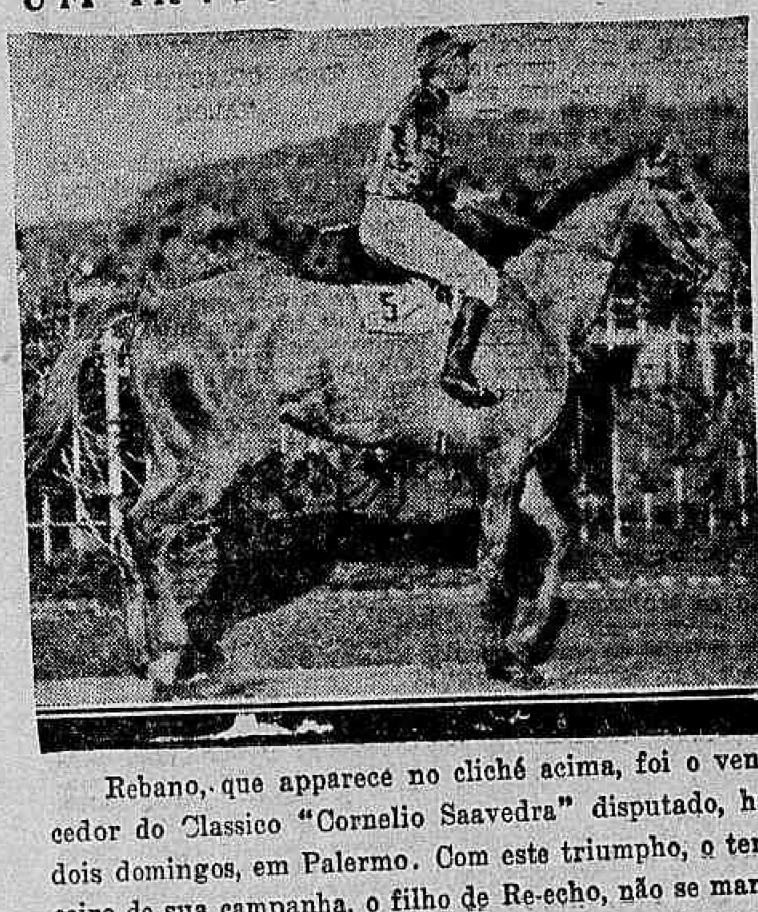

Rebano, que apparece no cliché acima, foi o vencedor do Classico "Cornelio Saavedra" disputado, ha dois domingos, em Palermo. Com este triumpho, o terceiro de sua campanha, o filho de Re-echo, não se manteve apenas, invicto. Fez mais. Consolidou a destacada situação que vinha occupando entre os animaes da nova geração, dos quaes apenas um, póde fazer-lhe sombra: seu companheiro de "training" Saltabanco. Com Leguisamo, que se achava adoentado, Rebano, derrotou Haut Brion, Sabueso, Haddock, etc...

O segundo collocado Haut Brion, que perdeu apenas por cabeça, descende de Hunter's Moon e vinha de alcançar tres victorias consecutivas.

Póde ser incluido tambem na categoria dos azes da nova geração.

Nota de interesse: Rebano não disputará no dia 11 de agosto, a Polla de Potrillos: cederá o logar ao heraldico Saltabanco, filho da não menos "embrazonada" Miss Marget.

QUEM FOI LAST PET

Detem o "record" dos 2.000 metros em Palermo e bateu Misuri em Maronas

Last Pet, que pertence a geração leaderada por Cute Eyes, não tendo sido um "crack" nas pistas, platinas, — muito longe disto — foi ali um elemento de innegavel merito.

Publicamos, abaixo, detalhadamente sua campanha, deste anno, em Palermo, que é na realidade a que nos interessa, por mostrar-nos, com maior exactidão, o Last Pet que actuará em pistas brasileiras.

Sem embargo, sua campanha anterior apparece illustrada por mais de um feito digno de menção.

Em Maronas, por exemplo, no G. P. "José Pedro Ramirez" de 1934, cumpriu uma performance notavel. Animal de velocidade excepcional, com um pique insuperavel, o filho de Last Cyllene commandou o lote de onze competidores, com uns dez corpos de luz sobre o segundo collocado, Quapito. Quando se pensou, que totalmente exhausto, fosse entregar-se na recta, offereceu uma luta tenaz á Scarone (61 kilos) e Aliviado (60), que o bateram por pequena differença. Atrás do cavallo argentino chegaram: notem bem: Aparecido (54), Guapito, o favorito (60), Misuri (60), Pagliaccio (60), Astillero (60), Tamesis (54), Yahoo (54) e Cimbel (54).

Misuri, que dispensava 6 kilos, ao companheiro de Colita, concederá agora 9.

2.800 metros foram cobertos por Scarone, que bateu Aliviado, por cabeça em 173'' 3|5.

Duas semanas depois, quasi os mesmos cavallos interferiram no Premio "Benito Villanueva", e o resultado foi o seguinte:

1º, Aliviado (60); 2º, Misuri (57); 3º, Last Pet (53); 4º, Pagliaccio (52); Não collocados: Cartagines (50); Lord Mayor 51); Aparecido (53); Cimbel 52); Miss Purity (48); Hija, (48); Wealgrand (48); e Nobleman (48).

Aliviado bateu Misuri, apenas por cabeça emquanto Last Pet terminava a meio corpo do tordilho do qual recebia unicamente 4 kilos.

Os 2.500 metros foram cobertos em 153'' 2|5.

Este anno, como vemos abaixo, o filho de Petarade apresentou-se seis vezes ao publico de Palermo, obtendo duas victorias. Na registada sobre Martin Pescador, no dia 17 de março, egualou o record que Soplido, detinha já ha alguns annos, na distancia de 2.000 metros.

Nesta occasião, o pensionista de Fidel Guerrero marcou 120'' 4|5 para os dois kilometros.

Despediu-se das pistas de origem, com um bello triumpho sobre Chiste e Crahuera.

Eis sua campanha de 1935, no Hippodromo Argentino:

"1º de Janeiro" — 4º com 51 kilos, de Hindemburg (56), Danzig (49) e Pinillo (50).

Empate e 1 1|4 de corpo.

2.000 em 123'' 1|5.

17 de Março — 1º com 50 kilos, sobre Martin Pescador (51 1|2) e Imp. (54).

1 pescoço e 4 corpos.

2.000 metros em 120'' 4|5.

---

31 de março — 2º com 53 kilos de Kachador (61), precedendo Noble (60), Rocambor (45), etc.

1 corpo e 3 1|2 corpos.

2.500 em 154 1|5.

---

14 de abril — 2º, com (52 1|2) kilos de Martin Pescador (50) precedendo Clodia (46), Oregano (60), etc.

2 corpos e 1 3|4 corpos.

2.500 em 157'' 2|5.

---

28 de abril — 2º com (52) kilos de Danzig (51 1|2), precedendo Random (51), Clodia (46), I 1 (55), Oregano (60).

2 1|2 corpos e 3|4 de corpo.

2.200 em 135'' 2|5.

---

30 de maio — 1º com 54 kilos, sobre Chiste (50) kilos, Crahuera (54), Pasajero (54), Il (58) e Indio (53).

1 1|4 corpo e 1 corpo.

2.200 em 137'' 2|5.

Exercicio de dois competidores do G. P. Brasil

Sob o governo de Julio Canales, o pôtro tordilho Tapajós trabalhou, ante-hontem, em 3.060 metros, marcando 208". A ultima milha foi feita com Nobleman.

Huran (F. Mendes), exercitou-se, hontem ao par de Ypiranga (G. Costa). Foram marcados para os ultimos 540 metros, 32".

Vae actuar em Recife

Para a cidade de Recife será embarcado, dentro de breves dias, o cavallo Galopim.

O filho de Chumbazo e Angorá vae voltar a actuar no Prado de Magdalena, onde correria com franck.

A surpreza do Grande Premio Brasil

O cavallo Requiebro, dada a escassez de recursos que vem demonstrando em seus ensaios, não será apresentado no Grande Premio "Brasil". Em seu logar, collocarão Huran, que o diaphano Flavio Mendes poderá dirigir com 45 kilos. Quando se falava, hontem, sobre as possibilidades da filha de Thermogene, acanhadas na opinião dos presentes, Ernani de Freitas lançou esta affirmativa sensacional:

— Huran será a surpresa do G. P. "Brasil". Póde não ganhar, mas com 45 kilos, garanto que surprehenderá, chegando na frente de muito "crack" de preço.

E tornou a affirmar:

— A egua vae ser a surpresa do anno.

Maron defenderá a tradicional jaqueta

Pelo sr. Albano Gomes de Oliveira foi adquirido, hontem, o cavallo platino Maron, filho de Lord Wembley e Maria Luczinska, que defendia a jaqueta do sr. Mario da Cunha Bueno.

TINTA BRASILIA
TYPO OFFICIAL
A MELHOR

CASA GUIOMAR
Calçado "DADO"

33$ Combinação de envernizado preto com naco branco mexicano. Porte 2$000. Catalogos gratis pedidos a Julio N. de Souza & Cia. Avenida Passos, 120. Rio. Tel. 24-4424.

Um notavel trabalho do crack nacional Sargento!!!

Hontem, pela madrugada foi levado á pista pelo seu treinador Oswaldo Feijó o "crack" nacional Sargento. Sob a direcção de Armando Rosa que será seu piloto, no domingo, o filho de Printer, ao par de Algarve, (W. Cunha), percorreu a distancia de 3.060 metros, sendo marcado para o final do filho de Printer, o notavel tempo de 208". Algarve que terminou distanciado, a seis corpos, fez o percurso em 210". A ultima milha foi feita com Mireille, que chegou na frente de Algarve, mas perdendo para Sargento. O exercicio do "crack" nacional póde ser conceituado de notavel.

HIPPISMO

O Capitão Milton Guimarães venceu

No picadeiro do Centro Hippico Brasileiro, na Praia Vermelha realizou-se domingo a prova de adextramento disputada pelos "azes" da equitação brasileira. Dos 18 concurrentes inscriptos, apenas Marquez. Cid, Avernus e Honorantim não se apresentaram. Após uma exhibição brilhante, pelos demais concurrentes, o jury, que estava constituido pelos capitães Oswaldo Borba, Oscar de Barros Amizalak e Luiz Gonçalves e presidido pelo coronel Mario Xavier, commandante da Escola de Cavallaria proferiu o seguinte resultado:

1º logar — Capitão Milton Guimarães, dirigindo Urano, com 300 pontos; 2º — tenente J. Montarroyos, cavallo Adonis, 292; 3º — Sr. R. Zilmann, cavallo Tuzi, 268 pontos; 4º — Empatados com 256 pontos: capitães Ortegal Novaes e Franco Pontes, com os cavallos Pan e Astro; 5º Tenente Luiz Carlos de Medeiros, cavallo Chico, 212 pontos; 6º — Tenente Lindolpho Ferraz, cavallo Baby, 188 pontos; 7º — Tenente Joaquim Portinho, cavallo Grainho, 179 pontos; 8º — capitão Ervilo Garcia, cavallo Tauy, 148 pontos; 9º — Tenente Luiz Ignacio Jacques, cavallo Caruarú, 147 pontos; 10 — Tenente Gerardo Maiella, cavallo Cacique, 140 pontos; 11 — Alfred Lindinger, 136 pontos; 12 — Tenente Hugo Bethlen, cavallo Eolo, 128 pontos; e 13 — Sr. Hermann Immendorf, cavallo Alice, 108 pontos.

Na proxima quarta-feira será realizado o 3º concurso, com a disputa da prova unica "Brasil", transferida em virtude do pessimo estado da pista de obstaculos.

As provas "Club Hippico" e "Club Sportivo de Equitação", que fazem parte do 4º concurso, serão disputadas segunda-feira, 5 de agosto proximo, realizando no dia 2 as provas marcadas para esse dia.

BASKET-BALL

A Associação de Basket-Ball de Campos, teve a gentileza de communicar-nos terem sido approvados seus estatutos e eleita a primeira directoria a qual ficou assim constituida:

Presidente, Alfredo Sieberath, secretario, Eurico Sardemberg; thesoureiro, Waldyr P. Motta; director technico, Afranio Maciel; director de officiaes, Breno da Silva, Peçanha.

Jairo inscripto no Carioca

Jairo o excellente "centro" que figurou na reserva da selecção brasileira que disputou o Campeonato Sul-Americano de Basket-Ball embora registado na F. M. estava sem club.

Hontem encontramos com o "centro" que já pertenceu ao Villa Isabel que nos disse ter resolvido se inscrever pelo Carioca.

Com o ingresso de Jairo no gremio da Gavea não ha duvida que o Carioca de hoje em deante terá uma das melhores equipes de basket.

uma boa publicidade significa EXITO
PROCUREM A ECLECTICA

NATAÇÃO

Liga Carioca de Natação

Em sua ultima reunião, o Conselho Technico tomou as seguintes resoluções:

a) Approvar a acta da sessão anterior;

b) marcar para o dia 25 de agosto vindouro, a realização do concurso de inverno, cujas inscripções serão encerradas no dia 22 daquelle mesmo mez;

c) approvar para o 2º concurso de inverno o seguinte programma:

1ª prova — Homens — Principiantes — 100 metros nado livre.

2ª Prova — Moças — Qualquer classe — 100 metros nado livre.

3ª prova — Homens — Qualquer classe — 100 mts. nado livre

4ª prova — Infantis — Qualquer classe — 100 metros nado de costas.

5ª prova — Homens — Principiantes — 100 metros nado de peito.

6ª prova — Moças — Qualquer classe — 200 metros nado de peito.

7ª prova — Moças — Qualquer classe — 100 metros nado de costas.

8ª prova — Infantis — Qualquer classe — 100 metros nado livre.

9ª prova — Homens — Principiantes — 100 metros nado de costas.

10ª prova — Homens — Qualquer classe — 200 metros nado de peito.

11ª prova — Homens — Qualquer classe — 100 metros nado de costas.

12ª prova — Infantis — Qualquer classe — 100 metros nado de peito.

13ª prova — Moças — Novissimas — 100 metros nado livre.

14ª prova — Homens — Principiantes — 200 metros nado livre.

15ª prova — Homens — Qualquer classe — 400 metros nado livre.

d) Tomar varias providencias sobre a reforma do Codigo de Natação.

A aceitação da "Acção de Joelho"

Noticias provenientes dos Estados Unidos informam que a aceitação da suspensão deanteira independente denominada "acção de joelho", continua a ser enorme. Considerada, nas exposições de janeiro de 1934, uma simples novidade apenas, já em dezembro desse anno, 1.058.507 automoveis, isto é, 56% de todos os carros novos registados nos Estados Unidos possuem a notavel inovação technica.

A proposito, lembra-se que nenhuma outra se divulgou tão rapidamente. E' que a pratica provou a "acção de joelho", além de ser o systema de mollejo, ideal, torna a direcção muito mais firme, mais suave e protege-a melhor contra os golpes e choques da marcha.

Outra coisa que o emprego da "acção de joelho", em 18 mezes, positivou, foi a falta de fundamento das duvidas levantadas, nos primeiros tempos de sua applicação, sobre a sua durabilidade, segurança e praticabilidade.

OURO Brilhantes Diamantes
os melhores preços — Joalheria Paz, rua Uruguayana n.° 47 — Perto Rua Ouvidor

MARIA LENK "ESTRELLA" DA NATAÇÃO BRASILEIRA

A nadadora Maria Lenk

De accordo com a homologação feita pela Confederacion Sul Americana de Natacion, em 30 de junho ultimo, foram classificados os seguintes nadadores brasileiros que figuraram na lista official como recordistas sul-americanos.

NADO LIVRE

200 metros — 2'19"0 — M. R Villar — brasileiro — 22-4-35 — 50 ms. — Rio de Janeiro.

300 metros — 3'48"0 — M. R Villar — brasileiro — 20-4-35 — 50 ms. — Rio de Janeiro.

800 metros — 10'48" 4|10 — M. R. Villar — brasileiro — 23-4-35 — 50 ms. — Rio de Janeiro.

NADO DE PEITO

400 metros — 6'21" 3|10 — A. L. Santos — brasileiro — 21-4-35 — 50 ms. — Rio de Janeiro.

NADO DE COSTAS

200 metros — 2'40" 6|10 — B. M. Nunes — brasileiro — 28-4-35 — 50 ms. — Rio de Janeiro.

MOÇAS

NADO LIVRE

200 metros — 2'40"0 — P. Coutinho - brasileira - 16-6-35 — 50 ms. — Rio de Janeiro.

300 metros — 4'12" 2|10 — P. Coutinho — brasileira — 30-6-35 — Rio de Janeiro.

400 metros — 5'37" 8|10 — P. Coutinho — brasileira — 30-6-35 — 50 ms. — Rio de Janeiro.

NADO DE PEITO

200 metros — 3'16" 2|10 — Maria Lenk — brasileira — 27-4-35 — 50 ms. — Rio de Janeiro.

NADO DE COSTAS

100 metros — 1'28" 2|10 — Maria Lenk — brasileira — 27-4-35 — 50 ms. — Rio de Janeiro.

Diario Carioca

Anno VIII — Numero 2.156 | Rio de Janeiro, Quarta-feira, 31 de Julho de 1935 | Praça Tiradentes n.° 77

Instincto Selvagem!

Trucidou a joven porque esta repelliu suas propostas de amor --- Detalhes da sangrenta tragedia occorrida ante-hontem na capital paulista

Mais um crime passional vem de abalar a capital paulista, despertando a mais intensa revolta, na opinião publica, o gesto covarde do criminoso.

Passemos, sem mais preambulos á narrativa da revoltante scena de sangue que tão fundamente impressionou a grande metropole bandeirante.

UM SONHO DESFEITO

Elisa de Oliveira, a victima desse dramatico episodio, fôra infeliz no casamento.

Mal experimentára os primeiros albores de sua nova condição social viu-se apartada do marido por flagrante incompatibilidade de genios, desfazendo-se, dessa fórma seu primeiro sonho e voltando á companhia de seus paes.

Joaquim Pinto Carneiro, de 40 annos de edade, vivia em companhia de uma amante, apaixonando-se por Elisa de Oliveira.

Embora esta resistisse ás suas propostas amorosas Carneiro insistia nos seus propositos, perseguindo a joven senhora e fazendo-lhe as propostas mais absurdas.

Não se deixando arrastar pelas labias do seu perseguidor Elisa passou, em pouco tempo, a ser ameaçada por elle.

De nada, entretanto, valiam as attitudes do apaixonado ennamorado.

A moça continuava a repellil-o, não dando a menor importancia aos seus uivos de hyena, ferido em seu amor proprio.

A altivez de Elisa passou a revoltar o instincto brutal e sanguinario do conquistador.

Ante- hontem, munindo-se de uma garrucha o desalmado annunciou á amante que ia liquidar umas contas que tinha com a genitora da pobre moça, dirigindo-se á casa de José Faria de Carvalho, padrasto de Elisa que jantáva, na cozinha em companhia daquella e de sua mãe.

Defrontando-se com a victima de seus designios o monstro explodiu todo o seu odio repellente sacando da sua arma assassina e detonando-a contra o peito da desgraçada.

FALLECE, AO DAR ENTRADA, NA SANTA CASA, A VICTIMA DO DESALMADO PASSIONAL

Attonitos, os presentes providenciaram soccorros á d. Elisa que tombára, numa poça de sangue.

Ao dar entrada na Santa Casa, a infeliz veiu a fallecer.

A FUGA ACCIDENTADA DO CRIMINOSO

A fuga precipitada e accidentada do criminoso se deu em meio de grande alarido.

Em sua perseguição acudiram innumeras pessoas, além do padrasto da victima, que, constantemente ameaçado seguira no seu encalço.

Em dado momento o criminoso voltou-se para seus perseguidores, apontando-lhes a sua garrucha.

Estes intimidaram-se e elle embrenhou-se na matta.

A policia compareceu e tomou as providencias cabiveis no caso, abrindo inquerito e cuidando da captura do sanguinario assassino.

O Petronio estava sem sorte...

Ao transpôr a rua Primeiro de Março, foi hontem á noite colhido por um auto, o carregador Petronio, Pamielli, italiano, carregador, morador á rua D. Manoel nº. 60.

A victima que recebeu ligeira contusão no maxillar inferior foi soccorrida pela Assistencia Publica, retirando-se a seguir.

O Professor Georges Dumas no Rio

O Professor Dumas e o Embaixador da França entre os directores e professores do L. Français

O prof. Georges Dumas, do Instituto de França, que ora nos visita, esteve, hontem, no "Lycée Français" em companhia do sr. Louis Hermite embaixador da França, e do professor G. Wallon, da Sorbonne, que se encontra entre nós, realizando um curso no "Instituto Franco-Brasileiro de Alta Cultura." Recebido pelos srs. Franklin Sampaio, presidente; Philipe Saeschener, secretario e R. Bouguié, thesoureiro do Conselho da Administração, e pelos srs. prof. Alfred Le Forestier e dr. Renato Almeida, directores do estabelecimento, teve o prof. Georges Dumas ensejo de visitar o "Lycée", percorrendo todas as classes, visitando os laboratorios e salas especializadas e examinando tambem os projectos de construcção, a serem iniciados brevemente. A' saida, o professor Georges Dumas expressou as suas impressões nestes termos: Escrevi neste mesmo livro em 1917 as razões pelas quaes confiava que o Lycée Français do Rio obtivesse um grande exito. Sob a habil direcção dos seus directores actuaes, esse estabelecimento realizou e ultrapassou todos os meus votos e é um dos mais prosperos que me foi dado visitar durante as minhas numerosas viagens á America Latina. Todas as minhas cordiaes felicitações aos que o fizeram tal qual é hoje. (a.) — Georges Dumas".

Victima da imprudencia

Viajava hontem a noite como "pingente" de um bonde linha "Palmeira", o marinheiro Tito Luiz, da guarnição do "destroyer" Matto Grosso, quando ao passar o vehiculo pela rua Camerino, foi o mesmo victima de um accidente, soffrendo em consequencia um ferimento contuso no couro cabeludo, e contusão no thorax.

A victima, que reside a rua da America, nº. 161, foi soccorrida pela Assistencia Publica e a seguir removida para o Hospital Central da Marinha.

Queria desertar da vida

Por haver brigado com a amante. o empregado do commercio João de Souza Franco de 38 annos de edade. casado. brasileiro. residente á rua Sobral n. 13 ingeriu azul de metileno. sendo soccorrido pela Assistencia do Meyer. Posto fóro de perigo. a victima retirou-se.

Aggredido a páo ne residencia

Victima de uma aggressão a páo na propria residencia. foi hontem á noite. soccorrida pela Assistencia Municipal. a sexagenaria Possidonia dos Santos Barbosa. viuva. brasileira. residente á rua Coronel Antonio Ribeiro n. 51. que apresentava fractura da mão esquerda. além de contusões diversas.

Após os curativos de que carecia a victima retirou-se.

Caiu da carroça

Hontem a tarde foi colhido por uma carroça, soffrendo fractura expoxta do braço direito o lavrador Francisco Maria Branco, portuguez, lavrador, morador a Fazenda dos Affonsos. Soccorrido pela Assitencia Publica, a victima foi a seguir removida para o Hospital do Prompto Soccorro.

Victimas de autos

Foi medicado e a seguir, removido para o Hospital da Policia Militar, do Posto Central de Assistencia, o soldado João Queiroz David, de 35 annos, residente á rua Arlindo Rabello n. 21.

João, que apresentava fractura da perna direita, foi colhido por um auto, na rua Estacio de Sá.

Fo colhido por um auto, na rua Riachuelo, o menino Helio, de 5 annos de edade, filho de Julieta Carneiro, residente á rua Progresso n. 14.

A criança, que soffreu escoriações no couro cabelludo, teve os soccorros da Assistencia.

O cidadão hespanhol Maximino Lossa Frank, de 54 annos, operario, morador á rua Amaral Gurgel n. 129 foi, hontem atropelado por um auto, na praia do Cajú, soffrendo em consequencia, fractura da 4ª 5ª e 6ª Costellas e da clavicula direita.

A victima, ficou em repouso no Posto Central de Assistencia.

Um contrabando de prata amoedada a bordo do "Arlanza"

ONZE BOBINAS DE PAPEL APPREENDIDAS NO ENGENHO NOVO

Ante-hontem, á noite, com a chegada do "Arlanza", o cáes apresentava um aspecto de grande concurrencia.

O guarda-mór da Alfandega desta capital, dr. Prado de Carvalho, que em pessoa fiscalizava o serviço de guardas da sua repartição, notou algo de anormal a bordo do referido paquete. E' que, no portaló do vapor inglez, passageiros e visitantes entravam e saiam, com frequencia. De subito apparece um cavalheiro sobraçando um volume de pequenas dimensões, mas que parecia demasiado pesado ao seu portador. O cavalheiro foi, então, intimado a mostrar o conteudo da carga que conduzia. Era um contrabando de pratas nacionaes das antigas. Appreendidas as moedas, o seu dono garantiu que não possuia mais nenhuma prata em seu poder. Apesar dessa affirmativa, o dr. Prado de Carvalho resolveu dar uma busca no camarote do referido cavalheiro e ali appreendeu nova quantidade de moedas, na importancia total de dois contos de réis.

No mesmo dia o dr. Prado de Carvalho appreendeu, numa fabrica de papel do Engenho Novo, 11 bobinas de papel com marca dagua, mandando removel-as para a Guardamoria. O peso total dessa mercadoria ultrapassava a duas toneladas.

Vê-se, pois, que a campanha de repressão ao contrabando movida pelo dr. Prado de Carvalho tem sido coroada de grande exito.

"Pernambuco" foi preso mais uma vez

O MELIANTE FURTOU CERCA DE CINCO CONTOS EM JOIAS

O larapio João Baptista Fernandes vulgo "Pernambuco", como empregado do encerador João de Oliveira, estabelecido á rua Sant'Anna n. 43, conseguiu furtar na residencia do sr. Aarão Kaufmann, á rua Gustavo Sampaio n. 80, de onde furtou joias, avaliadas em 5:000$000.

Levado o facto ao conhecimento das autoridades do 2° districto, foi, destacado, para elucidal-o, o investigador Djalma, que, conseguiu prender "Pernambuco", quando este passava adeante parte das joias roubadas.

Um funccionario da Central do Brasil rudemente desfeiteado em Madureira

PORQUE FOI APANHADO NUMA LEVE INFRACÇÃO A VICTIMA FOI INSULTADA E AGGREDIDA PELO FISCAL DO TRAFEGO, CHEFE DO GRUPO DE MADUREIRA

A serem verdadeiras as declarações trazidas ao DIARIO CARIOCA, pelo queixoso, são verdadeiramente lamentaveis as scenas de aggressão e bravatas do Fiscal da Inspectoria do Trafego, que chefia o grupo da estação de Madureira.

Disse-nos o sr. Frederico de Souza Jardim que, tendo comprado na quinta-feira ultima um cavallo ao seu amigo, sr. Oscar Cardoso Jacques foi passear, montado no mesmo, na tarde de domingo, na rua Marechal Rangel.

Ao chegar no Largo de Madureira o sr. Jardim, que reside á rua João Vicente n.° 113, é reservista do Exercito e trabalha como conductor de trem na Central do Brasil, foi interpelado pelo fiscal do Trafego, chefe do grupo da inspectoria, naquella localidade.

Mostrou-lhe, então, o recibo de compra do animal, com data de 25 (quinta-feira) e uma licença, tirada na Directoria de Veterinaria em janeiro do corrente anno, pelo seu ex-proprietario.

Não se conformando com a falta do documento de transferencia o fiscal do trafego mandou que o sr. Jardim recolhesse o animal.

Um amigo que assistia a scena, de longe, approximou-se do conductor de trem e perguntou-lhe, ao vel-o passar, o que havia.

Parando o equino, o sr. Jardim narrava o ligeiro incidente quando o fiscal, acompanhado do guarda n.° 494 voltou á sua presença, entrando a insultal-o com palavrões e ameaças de tiros, fazendo-o descer do cavallo e entrando a esbofeteal-o emquanto o guarda montava no animal, fazendo bravatas indescriptiveis, empinando-o e pondo-o sobre o preso.

Isto tudo occorreu, segundo a narrativa do queixoso, em nossa redacção, em pleno largo de Madureira.

Preso, na delegacia do 24.° districto, o commissario de serviço, não se conformando com as bravatas do fiscal do Trafego, mandou pôr em liberdade o preso e seu cavallo.

Ahi ficam as declarações do sr. Frederico Jardim.

Apure-as o sr. Edgard Estrel-

Apure-as o sr. Edgard Estrella para a defesa do bom nome da util instituição que dirige.

ULTIMA HORA THEATRAL

PRIMEIRAS

"LE BONHEUR" — NO RIVAL

Quando a cortina correu hontem, annunciando a ultima scena de "Le Bonheur" sentia-se na physionomia de todos uma profunda piedade pelo sentimento de arte no Brasil. Como é triste para o Brasil que pensa, para o B r a s i l, intelligente, saber-se que lá fóra, que na velha Europa se conhece um jogador de foot-ball analphabeto chamado Leonidas e não se sabe ainda quem é Dulcina! E no entanto, ella já teria a consagração mundial se não tivesse nascido no Brasil. Em "Le Bonheur", a estupenda peça de Henri Berstein, que Heitor Muniz, nosso brilhante collega traduziu, admiravelmente, Dulcina nos deu a sua verdadeira consagração de actriz. Pode-se mesmo dizer que attingiu ao apogeu de sua carreira. Foi grande, foi inegualavel na scena final do jury; foi mulher, foi humana no seu camarim; foi inexcedivel, immortal, na scena final.

A sua elegancia, a riqueza de suas inflexões, as suas attitudes precisas, exactas, a sua naturalidade, tornaram-na digna da verdadeira idolatria que mantêm já em torno de sua pessôa.

Clara Stuart no apogeu de sua carreira, uma tarde é alvejada no hombro, gravemente, por um anarchista, quando em companhia de seu esposo um principe.

No jury, apaixona-se pelo criminoso e com escandalo de todos, pede aos jurados a sua absolvição. Depois, leva-o da prisão para o seu appartamento e declara a sua immensa paixão, que é correspondida pelo seu quasi assassino desde antes do crime. O seu marido, apparecendo, conhece a sua dolorosa situação e conforma-se. Mas o ex-criminoso resolve abandonal-a. Ella, que escapara da bala do seu revolver não se livra da punhalada do seu desprezo e chora commoventemente. Eis a peça, que teve em Teixeira Pinto o galã consciencioso, admiravel de talento que nos deu um dos seus grandes trabalhos. Viveu o "Godofredo" com verdade absoluta e deu-lhe todos os detalhes com sobriedade e naturalidade. Odilon nos apresentou o seu mais bello trabalho nesta temporada. Observou o seu typo com rara felicidade, alcançando mesmo, justos, geraes applausos. Paulo Gracindo no advogado, brilhou desta vez. Aristoteles, sempre bem, teve um papel, que apesar de pequeno contudo agradou. Todos os outros têm pequenos trabalhos, mas é digno de elogios o typo que compôz a sra. Sarah Nobre na criada, Wanda Marchetti, na mundana e Sylvio Silva, no juiz.

Agora, um elogio caloroso a H. Colomb, grande artista, mestre de scenographia que honraria qualquer paiz adiantado, e que, com a scena do tribunal, se consagra definitivamente. Aliás todo o seu trabalho nesta temporada deslumbra. E' digno de ser visto o que o glorioso artista apresentou em "Le Bonheur". E' a maior peça da temporada, a que está em scena no Rival.

JOSE' LYRA

Um assalto em Copacabana

OS LARAPIOS CARREGARAM JOIAS, TAPEÇARIAS E OUTROS OBJECTOS DE VALOR

A elegante residencia do sr. Elysio Pereira de Magalhães, á rua Joaquim Nabuco, nº. 148, foi visitada pelos amigos do alheio.

Ao que se presume, os meliantes teriam agido com o auxilio de um automovel, dado o volume do furto, que consistiu em tapeçarias, joias e outros objectos de valôr avaliados em 15:000$000, approximadamente.

O commissario Jace, do 2° districto, tomou conhecimento do facto, destacando os investigadores Djalma e Alipio para procederem as dilligencias.

Primeira Feira de Amostras da Parahyba

Todas as attenções do mundo industrial do nordeste se convergem para João Pessoa, onde em dezembro proximo, realizar-se-á a Primeira Feira de Amostras da Parahyba.

Este interessante certame deverá marcar um grande successo, pois os preparativos na linda capital da Parahyba lá se iniciaram com grande azafama. Não só os Estados do Norte ingressarão no certame, mas tambem os do sul, pois os fretes maritimos e terrestres serão bastante reduzidos.

Annexa á Feira será installada uma completa exposição dos mais variados typos de algodão brasileiro.

Está, pois, fadada a alcançar o maior successo esta interessante realização do governo parahybano.

A Cobrança dos Impostos Municipaes

Termina, hoje, o prazo para cobrança, sem multa, dos impostos de licença de localização de commercio, industria e profissão, bem como do imposto predial em atrazo.